No 8473 Shanghai Monday March 5 1928 THE EASTERN TIMES Published every morning including Sundays


# 時報

中華民國十七年
三月五日 星期一
舊曆戊辰年二月十四日
今天二張售大洋三分
第八千四百七十三號

定報價目 本埠及日本一個月一元 三個月二元九角 六個月五元七角 九個月八元四角 全年十一元 兩洋歐美各國一個月二元 三個月五元八角 六個月十一元四角 九個月十六元八角 全年念二元 報費先惠郵票九五折算

廣告刊例 （封面及評論）二行起碼每日每行一元 （圖畫時報）每英方寸每次一元五角 地位須於三天前預定 （新光小廣告）三十字起碼每日每字二分 （新聞欄內）每日每行四角五分 （普通地位）三十字起碼每日每字一分二厘 （彩色廣告）加一色手續費十元 二色四十元 三色九十元 四色一百六十元 地位格色須預商 本館廣告部接洽

本館編輯部設於浙江路二十五號（小花園南首）電話中央六二〇四 營業部設於山東路A字六號 電話中央六二〇一 電報掛號二一四 ▲中華郵政特准掛號立券 按照新聞紙類 認爲 [illegible]



商務印書館

重版英文書

華羅琛女士著 英文 戀愛與義務 （二版）一册一元六角

英文漢詁 嚴復編 （十八版）一册二元二角

英文簿記及會計學（二版）一册三元
英文近世簿記學（三版）一册一元四角
英文動詞時變用法（五版）一册三角五分
英文莎士比亞樂府紀略（九版）一册三角
(16.12-17:1)



滬寧鐵路管理局標購機車用煤廣告

本路現奉 核准招商投標承辦上等機車用煤拾萬噸或增噸或減少噸數有願投標者可向上海北站材料處領取章程



緒綸公所 大同行

老九和綢緞洋貨局

拋球場南二馬路口

搬場在即 新舊底貨

大賤賣 三星期

即日起與同行公盤打一折至八折不等



金城銀行召集股東常會通告

茲經本會議決四月一日（即舊歷閏二月十一日）午後一時在天津英中街總行開股東常會請各股東於會期十日前携帶股票向總行驗取入場券如因事不克到會照章得委託本行他股東代表

金城銀行董事會啓

2365



上海銀行公會會員

中華滙業銀行廣告

[illegible]



中央信託股份有限公司召集第七屆股東定期會

本公司第七屆股東定期會經董事會議決定於民國十七年三月十八日（即舊歷二月二十七日）下午一時在上海北京路九十八號本公司開會務請在股諸君於開會以前二日因應帶股票在本公司股務處驗取入場券及選舉票以濟福時並會再本公司股票在會期前一個月內（二月十八日起至會終日止）停止過戶除函達外特此通告



王利民先生鑒

尊處帳項之事四處托人調解迄無頭緒請速示地點（或電話通知）以便躬來面談 永啓 十三日

人生對於經濟問題、祇有兩條出路、第一條專恃人力、不圖機會、每日每月、將所省之錢、積累至於數年數十年之後、得一成數、第二條、雖用人力、却圖機會、以平時所有之錢、遇有可以少博多之事、即行一試、苟有幸運、能如所願、立時可以致富、凡屬世間一切、爲農、爲工、爲商、爲投機事業者、莫不由此兩條出路所化生、本會儲戶、每月儲蓄、至滿期後、所收本金及紅利、得一成數、即爲恃人工之結果、其外、又有每月開獎所得獎金、即爲善用機會之結果、如今本會獎金、特獎一項、已有三萬六千餘元之鉅數、其他、一二三四等獎、每種已各有三十六個、附獎末獎、尚不在內、是在本會儲蓄者、人工與機會兩種出路俱備、實爲解決經濟問題之最善辦法、有志者請速來入會此佈 詳章函索即奉

上海法租界愛多亞路七號 萬國儲蓄會啓

2351



攀社攝影展覽會改期啟事

本社由攝影同志合組、原定三月一日起假浙江路念五號（四馬路稍北）時報館三層樓照相室開展覽會三天、茲爲便於各方加入起見、改至三月九·十·十一日舉行、如攝影界同志有六寸以上放大作品、（不論有無鏡框）請先期送至山東路二百五十八號樓上華社事務所、（出給收據會畢取還）以便陳列、屆時時報館並許開放最新四色套印機器部三日、任人觀覽、出品目錄亦登該三日時報上



上海特別市市政府秘書處通告

市長會客時間經規定星期一·三·四·六日午後一時至二時特此通告



大海軍主義

（阿壘）

英國人常常自誇地說：「凡太陽光照得着的地方、都有我底領土」不錯！英國是個强盛國家、照我們中國在從前元朝時代、也有極大之領土、可是現在民主的時期、便把牠也不當做問題了、然而英國能够保護至今、完全是靠他底大海軍主義的厲害、所以怪不得他依舊地大言自誇、現在我也敢自誇地說：「凡日月星辰所照得到的地方都有虎標永安堂的藥品」因爲牠底藥力實不減英國的海軍如 萬金油 內服外搽統治傷風感冒病魔不得侵入、頭痛粉力制陰邪鬱火、能使頭腦新穎 八卦丹 消痰益氣止咳生津能使口氣清香身體强健 清快水 治積食不化大便閉結驅除腹內腐壞分子肅清內部有此各大偉力所以暢銷世界並非自誇謂予不信一試便知

總發行上海北四川路八十九號虎標永安堂電話（北）二七三六

法租界新開河 林大森總代理


## 國內紀載

### 蔣總司令今晨返京

◎蔣總司令四日夜車回京、五日晨參加中央及國府紀念週、再往軍官團行開學禮、（南京四日電）

### 首都軍訊

◎在徐檢閱委員催各軍趕造名册、以便彙報、定五六兩日檢閱第三縱隊三軍、（南京四日電）

◎賀耀祖俟衛戍及後方各事日內料理就緒、即赴徐、（南京四日電）

◎航空司令張靜愚、三日晨乘貝令孟飛機由京出發至蚌、遇地攤夫飛機迎接、換乘該機、午後二時抵徐、（南京四日電）

◎獨立第二師賀孫廷部約七千人、暫駐武穴、將加入北伐第二縱隊、候總部令開拔、（南京四日電）

◎賀耀祖呈請軍委會撫卹傷亡將士、（南京四日電）

◎獨立第五師劉和鼎、由臨澧進至桃源、（南京四日中央社電）

### 蘇省商聯會決議案

◎江蘇商會聯合會四日開議決定之要案、（一）通過議事細則、（二）定五日選舉省事務所執行監察委員、（三）通告各商會自動改善組織法、（四）審查勞資雙方不得壓迫案、（五）審查請議減輕印花稅新章、（六）呈請國民政府將中央銀行紙幣兌現或抵納糧賦、（七）呈請省政府、各縣帶徵二成治運畝捐、已屆期滿、應請一律停止、（八）推舉代表晉見省政府委員、請求撤銷米糧查驗所、以維民食、（南京四日下午十一時電）

### 首都彙聞

◎總理逝世三週年紀念籌備處、四日在中央黨部開各部正副主任聯席會議、決議十二日上午九時在公共體育場舉行、各黨部機關團體全體參加公祭、下午謁總理墓、植樹、全市停止娛樂、放砲、懸半旗、一律靜默三分鐘、並建議中央建築總理紀念塔及中央圖書館、（南京四日電）

◎民衆訓練委員會、改定五日午前十一時開成立會、（南京四日電）

◎交通部派曹仲淵赴日本及歐美各國考察無線電事宜、（南京四日下午七時電）

### 李宗仁明日赴漢

◎李宗仁候蔣總司令回京後赴漢、六日可成行、（南京四日電）

### 鄂省軍政要聞

◎程潛令崇通兩縣田賦、作閣仲儒軍費、但崇通官民反對、（漢口四日下午四時電）

◎陶鈞委陸振爲駐京辦事處長、（漢口四日下午四時電）

◎田桐二日電漢、孫岳周道腴即過漢赴京、請招待（漢口四日下午十時電）

◎衛戍部四日槍決槍擊巡警之匪周廷輝暨鄭書供（漢口四日下午十時電）

◎律師涂仰賢控中交兩行不兌鈔票、省政府令銀行公會澈查、（漢口四日下午三時電）

### 漢口俄協助會可復業

◎俄國協助會現已由中國當道正式通知、該會事件調查已竣、確無與共產黨陰謀有何關係情事、此後該會合法營業、概不加以限制、惟當道保留派員駐於該會工廠之權、（漢口三日路透電）

◎衛戍司令部前在漢口拘捕之韓人李□善等八名、係韓獨立黨人、案已移交涉署辦理、（漢口四日下午三時電）

### 陳紹寬由湘返漢

◎陳紹寬三日乘楚謙艦押永興艦到漢、（漢口四日下午四時電）

### 美使前日抵漢

◎美使三日晚十時、乘公和船到漢、四日午赴美商會宴、（漢口四日電）

### 福州錢商已復業

◎錢商反對廢止台伏票、二日罷業、並赴省政府請願、諭令先行復業、儘三日內籌商救濟辦法、三日已開市、（福州四日上午十一時電）

### 厦門日警捕人案續誌

◎日領捕在泉州民團供職之李賓煥等四人、各團體電中央及總部請飭交涉釋放、（廈門四日八時電）

### 李濟深昨日返省

◎李濟深四日上午十時、乘飛鷹艦返省、（香港四日下午九時電）

### 古應芬將出洋

◎古應芬四日乘佛山轉來港、將往美德及南洋群島遊歷、（香港四日下午九時電）

## 粵省購大批軍械

◎李濟深陵續購入大帮槍械、近運到步槍二千枝、馬槍一千枝、高射砲一門、新式氣壓機關槍一百枝、速率與水機關等、射力可進千八百米突、(香港四日下午九時電)

## 奉魯方面之軍訊

◎張宗昌電告一日就兼直隸軍務職、(北京四日電)

◎軍部電張宗昌褚玉璞等、請禁各軍濫行檢查郵件、(北京四日下午七時電)

◎張學良楊宇霆同赴東長壽視察防務、(北京四日電)

◎日武官本莊回國在即、今日赴石家莊向張學良楊宇霆辭行、並有接洽、(北京四日下午十時電)

◎萬福麟親率鐵甲車赴大郭村佈防、(北京四日電)

◎奉方向華銀行商借五百萬充軍餉、條件尚未安、(北京四日下午三時電)

◎褚玉璞近日病作、昨派秘副官赴青島延日醫來津調治、(北京四日下午七時電)

## 北京奢侈稅仍在反對中

◎總商會爲反對奢侈捐、曾電請張學良援助、聞各行商決定反對到底、(北京四日下午十時電)

◎京商會今日開會、以奢侈稅係爲捐上加捐、故議決誓不認捐、推會長向當局說明、(北京四日下午十時電)

◎陳興亞三日布告、開徵附加稅、作爲四五個月未發餉之警察餉、本月起先向各娛樂場·妓館·汽車行·馬車行·人力車行·及賣該項附屬品之店舖、開始徵收、警察廳並決定於上述之外、復徵取房屋稅及屠宰稅等、現下正在調查中、(北京四日東方電)

◎今日公債九六暗盤二八六八、(北京四日下午十時電)

## 北大法科學生罷課

◎京大法科反對某英文教員、全體罷課、(北京電)

## 揚州汽車站失火

◎鎮揚汽車揚州站三日夜半大火、汽車盡燬、(揚州四日下午七時電)

## 分組檢閱前方軍隊

檢閱完畢開始北伐

徐州通信、蔣總司令本擬三日來徐閱軍、現悉改期於五日來徐、所組織之檢閱委員會、則已於二日晨由主任委員林柏森率同來徐、計分四組、每組設主任一人、委員十八人、在徐第一第三兩縱隊、由第一組兼代主任林柏森第三組主任李鐸等檢閱、駐海州第二縱隊、由第二組主任賀國光等檢閱、駐海十七軍已派員來迎、賀於二日午赴海州、歸德十一路軍由第四組主任馬登瀛等檢閱、馬已於二日下午赴歸德、定三日起、分別逐部檢閱、檢閱要點、㊀士氣、㊁槍械、㊂人數、㊃經理、預定十四日完竣、蔣來徐後、再行逐部校閱、幷即督師開始北伐、

## 津浦前線連日小戰

魯軍鐵甲車被擊退

徐北前線、連日頗有小戰、魯軍鐵甲車駛至韓莊、被國軍擊損後退去、一日晚中山四號鐵甲車由徐開往柳泉巡視、次晨返徐、第九軍長顧祝同於二日晨赴柳泉視察、並佈置陣地工作、當晚仍返徐、

## 楊勝治由蚌抵徐

徐州通訊、第十軍全部集中徐東以後、楊勝治軍長因病留蚌、現因檢閱委員會三日起開始檢閱前方各軍、遂於二日晨三時由蚌率軍部人員、乘四次車到徐、駐東車站青蓮閣、隨來人員有參謀處長兼參謀長李伯華、副官處長宋士俊、軍法處長陶禮象、軍醫處長史靜安、軍械處長楊蔭堂、經理處長魏應鵬、秘書長廖潛一等、衛生隊亦來徐、分駐復新池及葆初醫院、查第十軍共有兩師一團一隊一營、二十九師駐苑山、三十師駐侯集、砲兵團駐徐站、軍官隊亦在徐、教導營在蚌、日內可到徐、

## 三十三軍集中候令北進

三十三軍爲第一集團軍之一部、此次駐防徐沛、已與方振武部切實聯防、並奉令第一師集中徐州、二師集中宿縣、三師及教導師集中蕭碭一帶、候令動員、其第一二兩教導團、則分別担任塡防、刻俱在開拔前進中、該軍軍長張克瑤、已由壽縣、還赴蚌埠、轉往徐州、其軍部暫設蚌埠皖江旅館、軍部內之一切設施、交由參謀長王籌人處理、

## 三十七軍添編教導師

獨立團全部駐蕪

蕪湖訊、三十七軍長陳調元爲擴充實力起見、除原有三師及兩個獨立團外、現又添編教導師一師、師長則以該軍副軍長范紹陔兼任、業已派員在皖北一帶招募新兵、不久即可遣赴訓練、並聞該師師部、亦將設於此間、三十七軍獨立二三兩團、開拔來蕪訓練、除第三團一部已於日前開減外、其餘部隊均於二日由王薄虔王禎瑝兩團長統率、由省乘漢陽差輪來蕪、

## 隴海路新定行車時刻

與津浦特別快車銜接

徐州通訊、隴海東西兩段客車、久未按時開行、現經路局規定每日各開一次、均由徐州東站開駛、東去一次車、定上午八點三十分徐州開、西去三次車定上午七點徐州開、與津浦特別快車相銜接、兩路交通、已趨一致、此項客車、自三日起實行、(三月二日)

## 海州刦車案續聞

匪首爲劉幹臣

海訊、近有自海州來寧某君談上月廿三日隴海路徐塘站刦車事頗詳、用錄之、二月廿三日由新浦開往徐州之客車、(軍運後第一次客車)正午十二時許、車行至距新浦百餘里徐塘站時、事先爲該地著名悍匪劉幹臣、(曾一度由張樹聲招撫、到處招搖敲詐、人民受累不堪、部下有股匪三千餘人之衆)派匪將鐵軌螺絲卸落二節、外表仍屬完好、至行車經過該地時、全部出軌傾倒、當場壓斃及重傷之旅客二十餘人、此次列車共有十餘輛、大部分爲某軍所載之鹽、事出後、四面股匪即將包圍、旋將車上所載食鹽、悉數用牛車載去、並將枕木燒燬數十根、三等車被焚一輛、所有旅客約五六百人、行李箱籠、悉數刦去、而十七軍交通處處長、東海公安局長、某參謀長之夫人、中央黨校學生等亦被綁去、事出後之第二日、十七軍即飛函警告匪首劉幹臣、限令將男女旅客、一律放出、否則即以大砲來攻、匪方得函後、即將所綁肉票悉數釋放、而某參謀長夫人尚在匪窟中、路局方面於廿六日始在肇事處鋪輕便鐵軌一大段、俾可恢復行車、因原鐵軌之枕木被焚、一時不易修復、即日由徐開海客車一次、二十九日由海開徐客車一次、予即乘此車來寧、現獨立第一師長李明揚已下令緝劉云云、

## 孔二先生之今日

(脊松)

沾了張作霖的光

舊歷二月初七日是上丁祭孔之期、這在北京自清末升孔子爲大祀以後、爲祭祀中天字第一號的大祀典、清代大祀、原只有圜丘(天)方澤(地)太廟(皇帝的列祖列宗)三者、山東孔二先生、山西關二先生、都是中祀、(祭器、犧牲、禮樂、都比大祀次一等)、到了光緒末年、梁鼎芬上了一個摺子、大意說邪說橫行、人心思亂、亟應升孔子爲大祀、以尊師道、而挽末流、清廷照准、把孔廟的殿庭、一概換了黃瓦、同天壇太廟一般、從此以後、孔二先生的身分、可說够上「德配天地」「道冠古今」了、也眞不負衍聖公府那副對聯「與國咸休、安富尊榮公府第、同天不老、文章道德聖人家」、孔二先生可以豪矣、

至清帝受了「優待」以後、孔子之如何優待、亦即成了憲法上的大問題、先是有些尊孔議員主張特定專條、列爲國教、反對的就說與獨立條的信教自由、後來又擬一條「以孔子之道爲修身之大本」、亦發生許多爭執、恭惟的一般人、還是依照老腔老調、擡到三十三天以上、抗議的受了反激、那論調卻更激烈了、議場裏面大呼孔丘、官迷奴隸之聲、與聖人夫子之聲相廝併、最激烈時、亦演過幾次飛手杖擲墨盒、然而這其實是不相干的、北京的歷任元首、不管你八百羅漢在兩院如何主張、如何反對、他們總是依照老例、按時按節、舉行大祀孔之盛典、惟黎元洪任內、只把祭天冠服(冕旒黼黻)換作西式大禮服、把叩拜換作鞠躬、以表示其尊孔而不泥古之意、其餘袁徐馮段、無一不是戲台上玉皇大帝的扮相、最妙的那塊象牙板笏、手捧拱立、眞像廟中偶像一般、

這次張作霖祭孔、內務部自奉「敬謹預備」之諭、演禮習樂、忙了一個不亦樂乎、預備了兩天兩夜、因爲堂堂乎是一再提倡尊孔的、從前各任不過循例舉行、現在則爲新潮流的時期、北部心理、多主張擡出孔二先生抵擋一陣、所以看得格外隆重、祭祀的用款、向來總在一千開外、去年秋丁、當局因正在窮鄉、只撥給七百大洋、一般辦差人不但無錢可賺、而且費去許多心思、又要量入爲出、又要完成體面、此次祭孔用款、經事前提出閣議、定爲二千元、寬裕多多、不但孔二先生門前設備較周、即辦差職員亦喜形於色、再則主祭的祭服、向例是元首用十二章(黼黻文藻等十二個花頭繡在上面)、各階祀官員則自九章以降有差、推前者張作霖在關外自稱總司令不奉北京正朔之時、既不肯用九章以齒於北京政府屬官之地位、又不便遽用十二章以同於元首、乃自定一種「十章」祭服、比元首不足(少二)、比北京最高官吏則有餘(多一)、亦折兩用中之道、向日在奉祭天祭孔皆用之、今既居北京大元帥之任、乃廢十章而用十二章焉、

南通張季直自乙酉中了順天鄉試南元以後、下了多少次的會試場、沒有中、直到甲午那年、會場出了「達巷黨人曰大哉孔子」的題目、張四開首來了一個破題是「時人口中之聖人、即萬世目中之聖人也」、喜得那考官李鴻藻(李石曾父)·徐郙·汪鳴鑾·楊頤等彼此傳觀、張四算是沾了孔二的光、中了、還有一位常熟孫同康(後改名雄)的文裏、有「百家騰躍、孌戶驕而同歸、萬象馳驅、仰鴻鈞而獨鈞」、受了考官們的激賞、姓氏高標、卻不知完全抄襲夫子廟堂碑也、此人現充京大文科國文主任、只這樣便算是舊文化裏一個頭等腳兒、

## 蘇省政府會議紀

修正省縣公安局組織條例……通過公安局長考成條例……上海浦東塘工局屬縣有……規定植樹典禮地點日期……決定省農民銀行監理會委員人選

江蘇省政府委員會、三月二日開第三十九次會議、出席委員何玉書·茅祖權·陳世璋·葉楚傖·陳和銑·高魯·張乃燕·鈕永建·劉雲昭·張壽鏞(吳本鈞代)何民魂(沈礪代)·主席鈕永建·(報告事項)㊀國民政府批復救濟災荒委員會大綱、准予備案、(討論事項)㊀茅委員兼民政廳長祖權提議請修正江蘇省各縣公安局組織條例案、(決議)照修正文通過、(修正條例另錄)㊀茅委員兼民政廳長祖權提議請擬定江蘇省各縣公安局局長考成條例案、(決議)通過、㊀何委員兼農工廳長玉書提議請清理農民銀行基金畝捐案、(決議)交財農兩廳會同清理、㊀何委員兼農工廳長玉書提議、擬請通令各縣剋期一律舉辦村制以利行政而便建設案、(決議)交民政廳核辦、㊀張委員兼財政廳長壽鏞報告核議上海交涉署附設華洋民事上訴處經費情形、且係交涉署附屬機關、應由國稅項下支出、㊀公安管理處呈送修正聯防區經費給與規則請核遵案、(決議)通過、㊀公安管理處呈送水陸公安隊教導團組織大綱祈核遵案、(決議)照原案、(原文另錄)㊀財政廳呈爲上海臨時法院呈請維持原案、收回限制補發成命案、移交核議復祈核示案、(決議)照辦、㊀農工廳呈送工廠設備檢查章程草案、請鑒核施行案、(決議)推陳委員世璋陳委員和銑何委員玉書審查、㊀建設廳呈據江南水利局呈送清理寶鎮八縣水利畝捐揆案保管、轉請核議案、(決議)由建設廳派人清查、十六年度以前作爲舊案、查明徵存數目清追、十六年度起收入之款隨徵隨解、以建設廳名義、存儲江蘇銀行、並列入交代、㊀民政建設兩廳會呈查明上海浦東塘工局隸屬性質祈核示案、(決議)上海浦東塘工局應屬縣有、呈國民政府轉飭上海特別市政府知照、並令上海縣政府遵照辦理、㊀民政廳函復儀徵十二圩籌設公安分支各局一案、擬具辯明書送請核辦案、(決議)推主席及陳委員和銑劉委員雲昭審查、㊀中央黨部秘書處函爲江蘇貧兒教養院教職員暨全體學生請願追加新預算等四款案奉批檢同原件送請查照辦理案、(決議)轉送南京特別市政府、㊀省政府救濟災荒委員會呈送放粥計劃祈核示案、(決議)備案、㊀江都縣商會呈請編組水陸省公安游擊隊維持淮揚治安案、(決議)交水陸公安管理處查明核復、㊀吳縣王縣長呈據公益經理處組織平民合作銀行擬具章程送祈核遵案、(決議)交農工財政兩廳審查、㊀民政廳呈據崑山縣長送已故先鋒團團長朱葆誠生前事實、請予褒揚案、㊀鄒競等呈請褒揚前討袁軍獨立旅第一營長沈雄、瀝陳事績、並祈令縣在原籍建立紀念塔案、以上兩案、合併討論、(決議)交民政廳核辦、㊀上海臨時法院呈送楊炳誠郭貴吉毛家倫等強盜案卷祈核示案、㊀高等法院院長張君度轉報泗陽縣擬處盜匪李治祿一案附具意見祈核遵案、㊀高等法院院長張君度呈爲崑山縣審擬擄人勒贖犯潘錫章死刑一案謹具意見書連同判卷請核示案、以上三案合併討論、(決議)推茅委員祖權·陳委員和銑·劉委員雲昭·審查以後此類案件秘書處簽註後、即送由茅陳劉三委員審查、再行提會報告、㊀茅委員兼民政廳長祖權提議、擬請調任高淳縣縣長章松琴署理青浦縣縣長·調任高淳縣縣長許彥飛署理高淳縣縣長祈公決案、(決議)通過、㊀陳委員兼建設廳長世璋提議、請規定省政府植樹典禮之地點及日期案、(決議)(一)地點在紫金山林區、(二)於總理忌辰舉行、永以爲例、(三)經費由財縣撥付實報實銷、㊀葉委員楚傖何委員玉書提議、請修正江蘇省農民銀行組織大綱及監理委員會簡章案·(決議)(一)江蘇省農民銀行組織大綱第四條修正如下、「江蘇省農民銀行設監理委員會、以委員五人至七人組織之、管理基金、監督業務、其章程另定之」(二)監理委員會簡章第二條修正如下、「監理委員會以五人至七人組織之、其三人由省政府委員兼任、餘四人由省政府聘任之」、㊀決定江蘇省農民銀行監理委員會委員人選案、(決議)推本府委員何玉書·張壽鏞·陳和銑·及聘任中央建設委員會委員葉楚傖·農行籌備委員會常務委員過探先·陳淮鍾·陳其鹿七人爲監理委員會委員、

## 蘇省組織水陸公安隊教導團

江蘇水陸公安隊教導團組織大綱、經江蘇省政府委員會三十九次會議通過、條文錄左、第一條、爲改進江蘇水陸公安隊之知識技能及黨之認識起見、特設教導團、直隸江蘇全省水陸公安管理處、分別教練、以爲公安基礎、第二條、教導團設團長一員、監督一員、教務主任一員、隊長四員、區隊長十二員、事務長一員、教員事務員若干員、第三條、教導團定學額六百名、由江蘇省各縣於高等小學及中等各學校選考一百五十名爲官長班、修業以一年爲限、四百五十名爲下士班、修業以九個月爲限、另設軍官班、以五十人爲限、四個月畢業、隨宿服用由公家備給、第四條、教導團之經常費、每月約三萬六千元、由江蘇財政廳按期支付、第五條、教導團之組織條例、教育綱要、另定之、第六條、爲統一訓練起見、本團隨時應現劃之特務大隊、得附屬於教導團訓練之、第七條、本大綱經省政府委員會議決公布施行、

## 蘇省救濟災荒委員會議

江蘇省政府救濟災荒委員會三月一日開第二次幹事會議、主席何玉書·(報告事項)㊀主席報告指定狀元境聚賢旅館爲招待各地方代表之地點、㊀沭陽單縣長心田電復地方公團公推周麟爲沭陽代表、來京接洽、㊀代理灌雲黃縣長電復、公推在京之吳翔甫汪實煊就近代表、㊀代理蕭縣余縣長鑄淑電復、公推劉彥昭爲蕭縣代表、㊀銅山李縣長起治電復、推選張從仁爲代表、㊀民政廳函送關於各縣振災文電案卷計劃文十一件、卷二件、清單一紙、希察收擬辦、(以下係蕭縣請救濟兵災文電、從略)㊀沛縣黃縣長朝麟有代電復、已會同地方各公團推定張若臣來京出席、㊀沛縣黨部及農商教育等會將王森魏振聲等呈、爲派員請願救濟災荒、㊀贛榆王縣長蘭卿宥日電復、出席本會、同地方公團公推徐嘉清爲代表、㊀省政府秘書處函准軍委會據第六軍第三十一師師長文鴻恩呈報淮邳睢土匪肅清、災民流離、請辦善後案、(討論事項)㊀討論本會辦事細則案、決議、(一)修正組織大綱、及辦事細則、(二)推定吳幹事本鈞、劉幹事彥昭、成幹事靜生起草、㊀本會調查員僉肯悌、擬具本會調查災戶狀況表式、祈公決案、決議交幹事會審查、㊀本會會計員錢顯貞擬具本會募捐冊式、祈公決案、決議照辦、㊀省政府函爲關於本會募捐問題、經第三十七次委員會決議、由本會另擬詳細辦法案、決議、交幹事會擬定辦法、提會討論、㊀主席提議推成靜生同志爲本會常務幹事案、決議通過、㊀成幹事靜生提議請省政府咨請交通部發給免費電照共二十張案、決議通過、㊀主席提議關於本會辦公時間及地點案、決議、(一)時間定每日上午九時起至下午五時止、(二)地點由庶務課負責辦理、

## 蘇省商會聯合會開會

江蘇全省商會聯合會、於三日午後三時、在南京總商會開會、報到三十四縣商會代表六十餘人、計上海葉惠鈞·聞蘭亭·陸鳳竹、蘇州王介安·程幹卿、通崇海泰周恒、青浦珠街閣龔仁杰·高蘊玉、溧水蔣峻·章秉中、溧陽查蘊臣、海安劉仲堅·銅山張雲生·祁伯平、高淳潘錘岳、下關商埠周紹鏞、寶應汜水顧子嘉·芮蘭軒、揚州王敬亭·高甸丞、南京甘仲琴·蘇民生·王誠章·朱獻之·曹葛仙·秦曉春·宋厚安·陳棨之、仙鎮許仲儀·關立庭、平望孫家基·吳敏於、武進李復稔、鎮江于小川·胡健存、東台任璐阜、金山張君梅、嘉定王伯峯·黃子雄、瓜州田墨卿、邵伯任桂森、鹽城徐煥章、高郵陳汝、泰興茅聘儒、常熟朱言洪、靖江劉在璣、金壇陳雲昭、寶應陳淮國、崇明袁之沛、上海閔行鎮喬世德、上海閘北范衍祚、興化張月高、阜寧姚陵三、宜陵倪伯符、海門王子舫、崇明外沙沈則飛、嚴敬之等、由南京總商會副會長蘇民生主席、略謂諸位對於現在之商業上有無改良意見、儘可發抒、以供研究、次由省政府代表周慕雲、市政府代表姚颺雛演講商人應行團結、勞資須互相融洽、政府對於一切苛捐雜稅、早經聲明取銷、不過何種爲苛、何種爲雜、希望各代表提出報告政府、以便採擇云云、

## 杭州工會請願啓封

向蔣總司令請願

浙江省政府、自上月間將杭州市各級工會暫行封閉停止活動後、雖經各級工會向省政府呈請啓封、迄未核准、此次蔣總司令來杭、對於省黨部省政府間之裂痕、已和平調解、杭州市各級工會、特推舉代表邵國康·王莘·毛雨霖等五人、備具請願書、於三日下午二時後、赴西湖蔣莊、適蔣總司令何應欽主席等、游覽西湖未返、遂將請願書留存蔣莊、要求於最短期間、將各級工會、一律啓封、

## 杭州捕獲共黨張輝

杭訊、共黨張輝、前經浙江省黨部省政府下令通緝、久未破獲、近日張由滬秘密來杭、寓居下板兒巷暨陽旅館十四號房間、化名某某、被人窺破、向浙江憲兵營密告、前日黎明、由營長王錫鈞派暗探前往會拿、當場擒住、解送營本部略訊一過、即行轉解浙江特種刑事地方臨時法庭審訊、

## 浙聞紀要

三十二軍錢大鈞部、將開拔來杭、公安局已覓定大獅子巷等處、爲該軍駐紮地點、

浙江省道局長葉紀元、已呈報視事、並請求指撥的款、進行甬紹段省道工程、

浙江煤類特稅徵收局長孫錫祺、現已接收視事、決定十一日起、開始啓徵、

民政廳秘書長楊子毅、勘定陸軍小學原址、充浙江省警官學校校址、天長寺爲警士教練所所址、定於四月一日成立、其籌辦經費預算、提交省政府委員會公決、

杭紹洋貨布捐、商辦認額爲正捐六萬八千六百餘元、現經財政廳飭令加捐五成、布業會館已遵令加額籌辦、

各縣春繭汎瞬居、本年繭捐委員、由財政廳愼重遴選、將提交省政府委員會議通過發表、

杭縣政府、呈准省政府、各寺廟菴產登記條例、展期一月、至三月二十八日截止、

浙省特種法庭、據工學院學生蔡爾剛呈請自首後、庭長錢西樵、以該生雖曾加入共黨、但未任要職、故已准予自新、恢復學籍矣、(三月四日)

## 皖省縣長厘局長之更調

皖省政府三月一日牌示、郎溪縣長黎尚騰、調署霍邱縣長、所遺郎溪縣長、以懷遠縣長粟伯隆調署、遺懷遠縣長、以馬又良試署、天長縣長錢維驤調省、遺缺以霍邱縣長劉仲雅調署、財政廳頃將鹽河釐局長陶肇同、調辦大勝關帆運出口米捐局、所遺鹽河釐局、委任鄧貫之接辦、鄧奉委後即赴鹽河接事、又委譚啓瑞充大通釐局長、財廳秘書沈欣士充樅陽釐局長、原任樅陽局長係調充東門渡、惟聞東門渡釐局長、係某軍人員、交代上尚恐發生問題也、

## 上下千秋

### 軍人之天職

(雲儂投稿)

國家之於軍人、備之以防不測、養之以衞人民、一朝有事則出其奮勇以衞國家、其可畏死貪財而不顧家國人民乎、惟軍人之不畏死不貪財、非一朝一夕之所能必也、訓練之於平昔、使其腦中知畏死貪財之可恥、愛國愛民之爲盡天職、起居斯飲食斯念斯念斯、積久成習、雖威之以嚴刑、誘之以甘利、猶不忍背其天職也、吾國十餘年來養兵之多甲於天下、然而能愛民愛國不畏死不貪財者、有幾人耶、此次蔣總司令之對士卒訓話以此二者爲前提、其亦深知軍人天職之所在乎、

財部令查大勝關員司舞弊

拖回、趙乃傷身撫視許之創口、見已受傷不救、

孫仲華任該堂董事、此次杭州市政府特將該堂改

首都國技遊藝大會

極拳對打、李發爾同上、柳郎虎 陳樂夔 邵力子昨在常委會、會有

高郴赴鐵道口、執行槍決、

## 財部令查大勝關員司舞弊

大勝關船戶成福有等、前呈財部、控該關監務所改任用私人、致奮扞貪等、遇有船隻報捐、即向船戶敲索、如願則以多報少、不如願則以少報多、又如已捐之船、即迫令黑夜開行、否則罰勒令重報、船戶不堪其擾、懇請飭令該關撤換、以便商船云云、財部現已令飭江蘇財廳澈查、

## 地方消息

### 無錫

□軍警出發勦匪 自縣政府議決、定四日抽派軍警下鄉勦匪後、公安局新局長、於三日先派警察隊一排、開赴安鎮、協同駐軍防勦、緝私第七營營長梁漢明、亦於三日抽派兵士一連、由林隊長率領、前往東北鄉及南延市蕩口新安鄉等處、相機防勦、至商團公會、亦已議決於四日起一律出防、又駐防安鎮之第一營第二連連長楊振、前日捕獲匪婦張周氏、據供太平村人、業於前日押解來城、由鄭團長杏送縣政府訊禁、當時因太平村誤爲太平橋、即由楊連長督隊、於翌日前往太平橋挨戶搜捕、當場獲住十餘名、其中有圖董地保各一、在其家中、搜出證物數件、現均暫押連部、俟詳加盤詰後、再行押解團部、惟聞其中有確無關係者數名、已由當地紳商、具保釋放、至於前日解縣之王根寶華振保張阿火李根生陶阿二張周氏朱阿三馬阿狗等八名口、昨日由股承審員逐一研訊、均堅不承認、當即分別繚禁、聽候偵查續訊、又前日水警區在嚴家橋捕獲之匪探馬繼良汪治强劉鳳明三名、均已供認、不日將移解南京特種刑事法庭訊辦、

□玩槍誤斃茶客訊紀 三日上午有水警二區游巡隊隊士趙正勝、因玩弄偵探周文賢之手槍、致誤斃同伴許貴明一案、已報縣屍驗、其情均誌昨報、茲悉當日由該管公安第一分局、呈解本案肇事人水警趙正勝、偵探周文賢張標、茶樓主胡大海、堂倌段和尚等五名到縣、今傍晚由張承審員開庭偵訊、先據周文賢供稱、今晨由顧探長飭人來喊、至昇泉樓見本隊探士張標、交出手槍一枚、子彈八粒、囑於夜間赴小河上少宰第孫塞厓私宅、守夜防護、時張將手槍、放在桌上、遂有傍晚吃茶之水警兵士趙正勝、取槍玩弄、急欲制止奪回、不料彼誤觸槍機、子彈突出、適中另一水警兵士許貴明、竟致斃命云、次訊張標所供略同、惟稱當許貴明中槍倒地時、趙正勝即起身下樓、由另一水警馮金山、將趙正勝拖回、趙乃俯身撫視許之創口、見已受傷不救、乃高聲大哭、口稱我怎麼對得起你啊、足證確係趙正勝誤弄手槍、因而擊斃、所以有此良心話云云、次據趙正勝供、與許貴明同隊、昨天由嚴家橋押解共產黨到城、約定今早到昇泉樓、他們(指周文賢等)另外一桌、茶房拿手巾來、我看見他們交班、但未見手槍、我揩了面轉身、就聽見槍聲、人已倒地、不知是何人開放云云、次訊胡大海供稱、當時在裏面茶爐旁、聽見槍聲出來看、人已倒地了、僅見有一枝手槍、放在兵士的桌子上、次訊段和尚供稱、送手巾去的時候、見手槍放在偵探桌子上、一轉身就聽見槍聲、不知何人開放、訊畢、張承審員諭令、胡大海段和尚交保釋出、周文賢張標交由隊長顧金芳負責、趙正勝仍送回水警二區、聽候偵查、並傳集證人、復訊核奪、

□軍警聯合處之組織 前軍警機關、曾議決組織聯合辦事處、嚴查游兵散勇、匪黨痞棍、以及不法軍警、茲已推定籌備員、勘定東門外延壽司殿爲辦公處、三日下午、各籌備員召集開會、議決㈠人選、設正副處長各一、定五日由各機關互選、㈡組織、處長下設總務稽查兩股、總務股設股長一人、庶務文書各一人、稽查股設股長一人、稽查四人、㈢權限、凡有妨害地方治安行動者、均得由本處派隊干涉、並嚴行制止、其關於軍事者、逕送第一團團部辦理、其關於行政司法者、逕送縣政府辦理、但得由本處派員、向主管機關陳述意見、會同辦理、㈣地點、決定東門外延壽司殿㈤編制、由水陸警隊挑選二十二人、計縣保安隊四人、清鄉游擊隊四人、水公安隊四人、縣公安隊二人、各公安分局六人、緝私營二人、一俟組織就緒、即可正式成立、

### 蘇州

□拘獲私帶手槍嫌疑人 市公安局水巡隊、於三日上午九時、在閶門外輪船碼頭、查獲乘客居新增、私帶手槍一枝、經彭隊長審訊一過、據供句容人、現住渡僧橋方基上三號、向在閶門開浴堂、手槍係前閶區張巡官所贈送、以作自衛之用等語、後復在其家中、搜出軍衣手槍子彈、及鈔票二千餘元、彭隊長以其形跡可疑、當即解送公安局核辦、

### 杭州

□同善堂之整理 浙江省會同善堂、係由地方紳商捐款創辦、歷年由官廳補助、故有官督商辦之現象、前浙江民政廳長馬叙倫、將該堂歸省政府直轄、函聘孫仲華任該堂董事、此次杭州市政府特將該堂改歸市轄、更名杭州市立同善堂、並派委顧子才、程業緒、孫仲華等十五人、爲整理委員、所有該堂所轄機關如下、㈠育嬰堂、㈡殘廢院、㈢普濟堂、均須調查內容、以資整頓、現已推定程業緒、孫仲華、朱謀先、錢墨卿等、調查同善堂附屬之惠民醫藥局、材埋局、惜字會等、祝紹箕陸佑之等調查育嬰堂、范耀雯、顧子才等調查普濟堂附屬之老人堂、清節堂、施醫局、正蒙小學等、孫仲華等調查殘廢院、並將錢江義渡局之救生公所、劃歸同善堂直轄、推汪災忱等前往調查、

□男浮屍疑係封案首犯 杭州典業銀行封案、業由公安局破獲從犯數名、惟首犯郭漸鴻、迄今猶未緝獲、直至二日、三區四分署警察在武林門外施家埠半道紅小河中、發見男浮屍一名、當電知地方法院、派人檢驗、確係溺斃、並於褲腳內檢出鈔票洋四千二百八十五元、襯衫內檢得木壳槍子彈二十顆、又大洋六元小洋二角、該分署長以如此形迹、疑與典業銀行封案有關、當將該屍鞋襪等、攜往公安局與在押封犯認閱、直認係郭漸鴻之物、且該銀行被封之夜、武林門外有巡警二名、正在檢查行人時、突有一人乘黃包車飛馳而至、見有戒備、下車望河便跳、警見其形迹可疑、便欲窮追、已而瞥見黃包車上僅遺大衣一件、並在袋中搜出鈔洋一百八十元、遂私自分潤、現已經人發覺、公安局認爲前後情節吻合、除將該警士收押外、並飭偵探隊詳細推究、

### 松江

□楓涇泗洪浜劫案 上月二十八日夜楓涇三保念六圖泗洪浜地方、突來口操土客音之盜匪十餘人、均執有快槍利刃、至朱鶴書等數家肆行搶掠、並將事主綑綁逼索財物、各事主業已來松、報官請緝、

### 金山

□籌備總理三週紀念 金山各界紀念總理逝世三週大會、於昨日下午在縣政府開籌備會、由焦縣長主席、議決大會地點在公共稍講廳、推定通俗教育館館長沈士雄爲籌備主任、

□開浚幹河及支河 金山原爲水鄉、地勢低窪、河流縱橫、若不及時疏浚、不特易爲水患、且於農田灌溉、亦多阻礙、焦縣長有鑒於此、於去冬行政會議時、特提出討論、着手籌備、現在幹河如朱涇周塘衛城新河、支河如朱涇市河西鄉明家涇東一鄉歸涇長浜斜河干巷內巷呂巷王家村河陸家浜周河涇松隱市河等、共計幹河支河總數十二處、均將次第築塡開工、其費用開幹河約需二萬餘元、由水利經費項下動撥、支河照業食佃力方法、由業佃分攤云、

## 國際紀載

### 蘇頓自言不再來華

三日倫敦電、蘇頓將軍今日起程赴加拿大之溫古武、瀕行時語人、謂渠離中國、八月於茲、張作霖曾兩次勸其返華、但渠決計不去、中國現有他人垂涎其地位云、(路透電)

### 張伯倫赴日內瓦

三日倫敦電、英外相張伯倫今日起程赴日內瓦、出席國際聯盟行政會、(路透社)

三日巴黎電、張伯倫往日內瓦、道出巴黎、路透訪員往見之、張伯倫稱、埃及政府顯然不欲接受渠與埃及首相所談判之條約、此誠不幸事、英埃關係將繼續受一九二二年宣言之支配云、(路透社)

### 湯士爾問題與英意

三日巴黎電、法國與西班牙間關於湯吉爾事件之合同、業已簽字、西班牙欲多得湯吉爾之行政權、故一九二三年條文、稍有修正、將比利時所執之警察指揮權、轉給西班牙、據公報稱、此合同將送達英意兩政府、並請其參加不久在巴黎舉行之談話、討論法國與西班牙之提議、及意國所可遵受湯吉爾條文之條件、俟四國協定辦法後、再通知其他有關係之各國、(路透社)

### 俄商業代表駐瑞合同

三日瑞典京城電、瑞典國會今日通過政府提案核准關於蘇俄駐瑞典商業代表權利與職務之合同、反對此案者、謂政府不應許商業代表四十人有治外法權之權利、外相在上議院對保守黨領袖切實聲明、如商業代表有行動超出其合法目的之外情事、則此合同即可作廢云、(路透社)

### 意相謂對異族無壓迫

三日羅馬電、意相墨索里尼今日在衆議院言及意屬狄羅爾境內少數德人之地位、詞意甚爲激昂、謂渠對於此事發言、今日爲最後一次、此後將以渠之行爲代替言論、(衆大鼓掌)奧政府所發意人在南狄羅爾壓迫異族之責言、全無根據、使人憤怒、其實意政府治理該境、與其他意省分無異、外傳棒喝黨野蠻狄克推多在上愛狄巨行爲殘暴苛刑殺人等說、殊屬荒謬、奧國在一百年內分遣刑吏、遍及歐洲之半、拘捕志士、囹圄爲滿、絞人台時常工作、若意國則非奧國之徒、意人在上愛狄巨忍耐從事、且以意幣億萬興辦偉大公共工程、但意國之大忍耐、現竟爲人誤會、故上愛狄巨境內十五家德人報紙、如再作仇意宣傳、定將取締、而外人之受僱於該處者、不久調往他處、或辭歇之、奧國之仇意、基於親德主義、此種情感、不能制勝意國棒喝黨治靜而有統系之決心、意國安全如不生問題、則意國固願與日耳曼世界爲友、今德國作南北狄羅爾統一鼓噪、須知意國全部人民決不稍讓、意相後言及國際聯盟會、謂聯盟議會如挿身於所謂少數民族之迷途、則決不能生還云、(路透社)

### 日外務次官與盜格鬪

四日東京電、森外務政務次官、昨日午前一時許在鎌倉海濱旅館寢室中、忽爲强盜所襲、盜手持菜刀、意圖威嚇、森氏上前鬪泡、與盜格鬪、卒將其凶器奪去、遂加以曉諭、並贈以現金八元、送至戶外、遣之使去、但該盜出門後、旋被鎌倉警察署署員所獲、解往署中、(東方社)

### 英商船與戰艦互撞

三日馬爾太電、英國白星船公司之考林錫號、載重一萬二千餘噸、今日駛出大港時與英戰艦伊莉柴白皇后號相撞、戰艦左舷大柴間露台被撞毀、商船首部亦毀、(路透社)

### 日本火車被風吹倒

四日東京電、本日午前零時半、通過福島縣飯川鐵橋之貨物列車、遭烈風墜落者十二節、顚覆者五節、當時線路不通、幸無死傷者、(東方社)

### 法國總選日期確定

三日巴黎電、法國總選舉定四月二十一日舉行、(路透社)

## 首都國技遊藝大會

### 各演員表演之節目

中央社云、國府發起之國技遊藝大會、昨日(三日)下午二時、在國府二道門校場舉行、到千餘人、由張之江主席、報告開會宗旨、旋由各演員次第奏技、其節目如次、㈠第一組、季雨農、武松頓、肘拳、金文煥茶拳、顧汝章茶拳、三路炮、大刀進鎗、白志祥三節棍、破花槍、雙刀進槍、鄭玉田長拳奪刀、李玉春長拳花槍、李德隆武聖單刀、馬金標五探茶拳、二十四試、于振聲對手埋伏拳、龍奇俊連環雙劍、金上明少林拳、長師單刀、鞏成祥夜戰八方、刀子午劍、馬海清西洋掌、一路三藝刀、(以上爲第七軍方面演員)㈡第二組、袁濟時長拳、于化行武當太極、四十手對劍、朱英粹同上、張簡聖同上、李樹同同上、柳郎虎同上、林志遠武當太極劍、太極劍、散擊八極拳對打、李發蘭同上、柳郎虎八極拳對打、任鶴山通臂拳、任虎臣同上、陳志進太極拳對手、葉大衛對劍、周孝芬女士太極長拳對劍、鄭佐年八卦掌、太極拳、田紹先武當太極拳、太極劍、火棍、劉百川林林四行雙刀、千金鐵板橋、張景洪太極拳、(以上爲李景林介紹演員)㈢第三組、黎承斌自行車大象、王子平黑虎拿棒劍、第一路第二隊對劈、王裕甫六家勢、梅花雙刀、雙手帶對擊、李相與速手拳、糜青刀、余國棟八仙拳、八仙劍、馬英圖拳刀棍春秋刀、劉鴻慶連拳應用單刀、駱斌六堂根(以上西北軍方面之演員)㈣第四組、呂元華岳家拳、陳志遠推手、陳一虎、雙虎掛、孫國屏三才劍猿猴舒神拳(以上爲總司令部方面演員)

## 技術人員任務保障

### 中央常委會議決交政治會議

陳肇英邵力子昨在常委會、曾有保障技術人員任務案之提議、至原該案已經議決交政治會議、其案內容辦法、則共分四點、探錄如下、㈠全國農・工・商・以及交通・軍械等製造機關、任用技術人員、當以終身爲任期、非發生重大犯法情事、不得無故免職、㈡技術人員、不隨主管長官之去留而發生變動、㈢薪金採用按年遞加法、無故不得減少、㈣新任技術人員、在此時期內、察驗其能力技術之如何、而定去留、期滿合用者、即改任正式人員、予以相當保障、

## 浙煙酒捐招商投標

浙省煙酒事務局布告、招商投標、㈠浙西燒酒正捐四十萬元、㈠蕭山浙西煙葉正捐十五萬元、㈠閘家堰煙葉正捐十三萬元、㈠曹娥煙葉正捐十五萬元、㈠松陽煙葉正捐八萬元、定十三日起、投標三日、十六日開標、

### 南通

□縣公安局改組 南通縣市两公安局、奉令合併、所有編制、仍暫沿市局舊制、自三月一日起、程局長將與章制未合各課裁撤、內部重行改組、委徐一白爲總務課長、推范五爲行政課長、俞攸蘇爲偵緝課長、劉斌爲督察長、胡寄俗爲會計主任、

### 南京

□湖南旅京同鄉會改選 湖南旅京同鄉會、二日開改選大會、到三百餘人、當選出王岐興・譚學會・楊國斌・羅琳・唐國楨・谷曙吟・曹尚義・爲執行委員、段復・劉梅青・高際伯等、爲候補執行委員、

### 揚州

□都天廟漁稅停徵 鎮江漁業商民代表馬仁山、江都漁民全體代表李蘭田等、向縣政府呈稱、都天廟漁稅稽徵所所長與瑞勒令納稅、擾害漁民、請轉知該徵收所送還船隻魚鮮、免礙生計、奉批都天廟稽徵所已商准萬局長停止徵收、

□建設局呈請催交農場 江都建設局、以農林試驗場、業經呈准省政府、建設廳、令歸該局保管、而農民協會、尚未移交、茲續呈縣政府請予轉知該會遵辦、

### 清江

□五縣聯防會議 淮陰縣長張步蟾、奉令兼任淮淮漣沭泗五縣聯防區長、上月二十八日下午在縣政府開會、出席者、聯防區長陳步蟾、泗陽代表顧國恩、漣水代表楊本惠、及公安大隊長蔣侃、淮安代表劉雲濱、沭陽以匪亂路阻、未能派員出席、由陳區長主席、宣佈聯防宗旨及組織大綱、討論進行方法、

### 鎮江

□鎮決逃兵 駐鎮第十四師補充團、三日下午在公共體育場槍決逃兵蕭炳生一名、

□西鄉農戶被封 鎮屬西鄉劉家渡鄉民劉楊勤家、三日晨因採辦盤之期、大開筵席、賀客盈門、詎突來匪徒四五人、手攜棍棒、搜刦衣物等件、呼嘯而去、

### 嘉興

□箔稅實行徵收 本省箔稅、已經實行徵收、嘉興隸屬杭區範圍、故由杭區局長汪潄價、派員來禾、在洋關街地方、設立稽徵所、實行徵稅、

□選舉禁煙監察員 嘉興禁煙處、已經成立、惟照定章、應由民衆團體、選舉監察員四人、茲已由縣政府、函請縣黨部、於七日召集民衆團體公開選舉、

### 平湖

□坑廁限令登記 縣政府令所有私家坑廁、限一月內報明該管警所轉縣登記、俟警所派員查勘認可後、再行到縣領取執照、領照費需洋二元、無照者槪予取締、

□皮貨業夥友要求加薪 本城皮貨業夥友、於三日下午、在大觀樓集議、向資方要求加薪十分之七、資方尚待考慮、一時恐不易解决、

### 蕪湖

□請願取消鹽斤加價 鹽斤每石加價一元五角、充作北伐軍費、業於本月一日實行、惟鹽商方面、以食鹽爲日食所必需、加以去歲附加二元、尚未取消、民衆勞難荷負、特於二日推舉代表舒庭如等、赴権運分局請願、要求呈請總局轉呈中央、准予取銷、以舒民困、

□大刀會匪竄擾和縣 日前滋擾當塗縣屬采石鎭之大刀會匪、經該鎭防軍痛剿、擊斃五十餘名後、其餘匪衆、現已竄入和縣一帶、該縣焗縣長、業已電省報告、並請派兵前往痛勦、

□函請發還小輪 利濟公司吉安小輪、前被海軍第二艦隊扣留、該公司曾要求總商會轉函海軍總司令部請予發還、二日該會已接到海軍總部復函、謂該輪前曾裝運各種軍械、應即沒收、未便發還云云、

□拿獲嫌疑匪犯 公安局據密報、謂北門外鐵路埂一帶、藏有匪徒及槍械等項、特會同軍警稽查處派隊馳往該處搜查、卒將嫌疑犯黃忠海一名捕獲帶局、刻正嚴密審訊、

□馬頭鎭被擄刦 涇縣馬頭鎮、商業素稱繁盛、前日忽被大股土匪擁入、將該鎮搶刦一空、損失頗鉅、臨行並綁去商夥六入、釐局職員兩人、該鎮商會三日已派人來蕪請兵、前往保護、

### 蚌埠

□軍警誤會之紛擾 二日晚七時許、公安局第三署巡士在太平街南放哨、與駐防水利局之放哨兵相遇、因言語隔閡、以致口角誤會、雙方開槍互擊、一時警笛狂吹、行人奔避、商店紛紛閉門、咸疑土匪來襲、附近紅槍會聞聲、立集百餘人趕至、放槍十餘分鐘、不見匪蹤、至是始知誤會、遂停止開槍、

□盜竊槍支拿獲槍決 第四十軍第三師五團兵士高明珠、日前串同逃兵呂震寰盜竊槍支、經該團拿獲訊實、判處死刑、於二日上午十二時派隊將高綁赴鐵道口、執行槍決、

### 安慶

□鬧市發生暗殺案 本月一日午後十時許、有持匣子砲者四人、在北門內大拐角頭、兜住商辦新舞台茶頭嚴德富、(人皆呼嚴老二)即就街中、連放兩響、一彈中頭部、嚴即倒地、腦漿迸出而死、凶手等向珠子巷揚長而去、迨崗警回署報告、派隊兜緝、凶手早已遠颺、當夜地方法院、即派檢察官前往相驗、塡具屍格、携回備案、嚴德富年約三十六七歲、家住黃花亭、有妻無子、素甚貧寒、傳說嚴之死、係被仇家報復、此等暗殺案、皖垣頗不多見、發生後轟傳全城、市公安局長曾唯、以出事地點、係在鬧市、該管警署、事前既未預防、事後又未能擒獲凶犯、實屬異常疎忽、特下令將北區警署長王恩堀記大過一次、並勒限五日內、務將此案正凶、緝獲究辦、

### 寧波

□西門外發生盜刦案 鄞縣西門外後倉馮桂芳家、於二日晨二時餘、突來盜匪八九人、刦去衣飾、約值五百元以上、事主即於是晨報告黃古林警局請求追緝、

□刦盜在滬拘獲訊 去年四月間新寧海輪被盜搶刦案、久未破獲、茲悉現已由上海捕房拘獲盜犯高富順・孫依興・孫友國・戴四福・高陞金等五名、供認在甬搶刦新寧輪及在定海綁去長泰木行小主人不諱、此間偵緝隊長已呈請勦匪指揮部核示迎提、

□籌備總理逝世三週紀念 寧波市縣黨部以總理逝世三週紀念在即、特開聯席會議議決、定十二日上午八時舉行、通知各級黨部工會機關學校、及各民衆團體推派代表參加、並於是日下半旗誌哀、地點定中山公園、天雨則改在市政府內、並已推定各員、從事籌備矣、

□簡訊彙誌 ㈠市府清查戶口費、業奉省令、准於附加稅項下提撥半數、㈠縣教育局、昨呈縣政府、速令私塾登記、以便審查、㈠箔稅局長擬於四日邀集箔商開會、市縣政府亦已出示協助征收稅捐、㈠甬東司道頭、於二日晚十二時許、突遭焚如、燬房屋十餘間、損失約萬金、

### 合肥

□東門大街連晚火警 合肥東門大街義泰昌炭行、於上月廿三日夜半失愼、焚燬對面之恒豐源雜貨行、東間壁之永泰元、及某蠟燭店等四家、廿四晚九時、東門口梁和順雜貨號、又失愼、燒去梁及間壁館店两家、

### 廣州

□黃沙大火 二月廿二日晨、黃沙發生大火、如意坊一百三十七號萬合山貨店失火、蔓延左右鄰戶、約燒兩點餘鐘、始行撲滅、被災店戶、調查如下、英泰茶居、祥發米店、平安堂藥材、福安堂吉舖、如珍茶居、和棧洋貨、添記油器、成記晏店、吉舖、厚和豬肉、祥和山貨、杏和堂藥材、振興理髮、信棧理髮、德祥米店、廣生雜貨、美昌米店、啓利生菓、廣合豆腐店、如意棧茶居、同興豆腐、仁信雜貨、永昌杉店、仁生堂藥材、合昌鐵店、萬合山貨、(係起火者)恒昌盛杉店、成記號、利權號、泗利杉店、永和杉店、興祐祥洋貨、義利木店、裕益雜貨、聯和銀業、祥興酒米、德興棧、住戶盧宅、東和號、全盛打銀、太昌棧、光記洋貨、紅緞餅家、支配常醬寓、賴福記煙仔、華明公司、義興祥雜貨、時興車衣、富南餅家、順記油器、有利祥號、明新理髮、建記河粉、基利號吉舖、輝記號吉舖、亨記魚菜、合記棧鐵店、細記魚菜、開記魚菜、廣和京菓、木記號、生利煙仔、合昌棧打鐵、萬合棧山貨、祥棧號、順昌號、天天堂藥材、福記米店、福興祥布疋、波記理髮、永吉祥燈籠、生財號吉舖、和太山貨、耀昌酒米、東和號、招館、總共全間被焚舖戶達八十一間、至十二區三分署轄內焚去蛋家寮共六十二間、幸無傷斃人命情事、

光新 THE EASTERN TIMES 時報 十七年三月五日

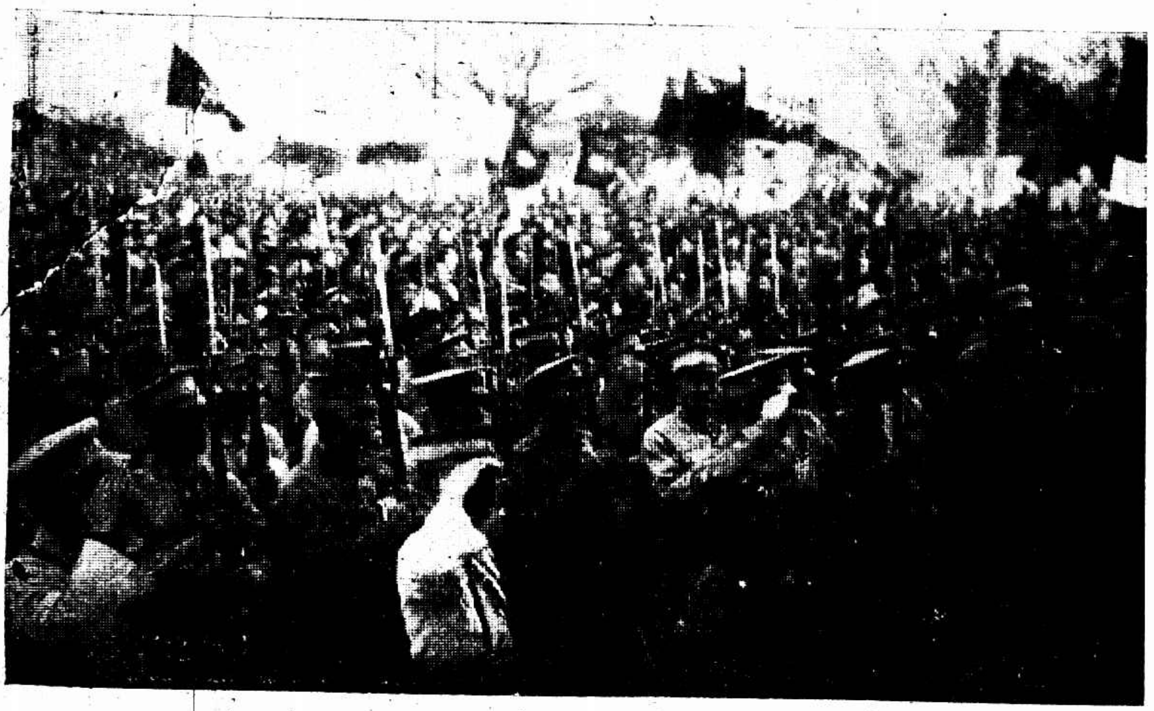

（二）商場駐軍警致敬

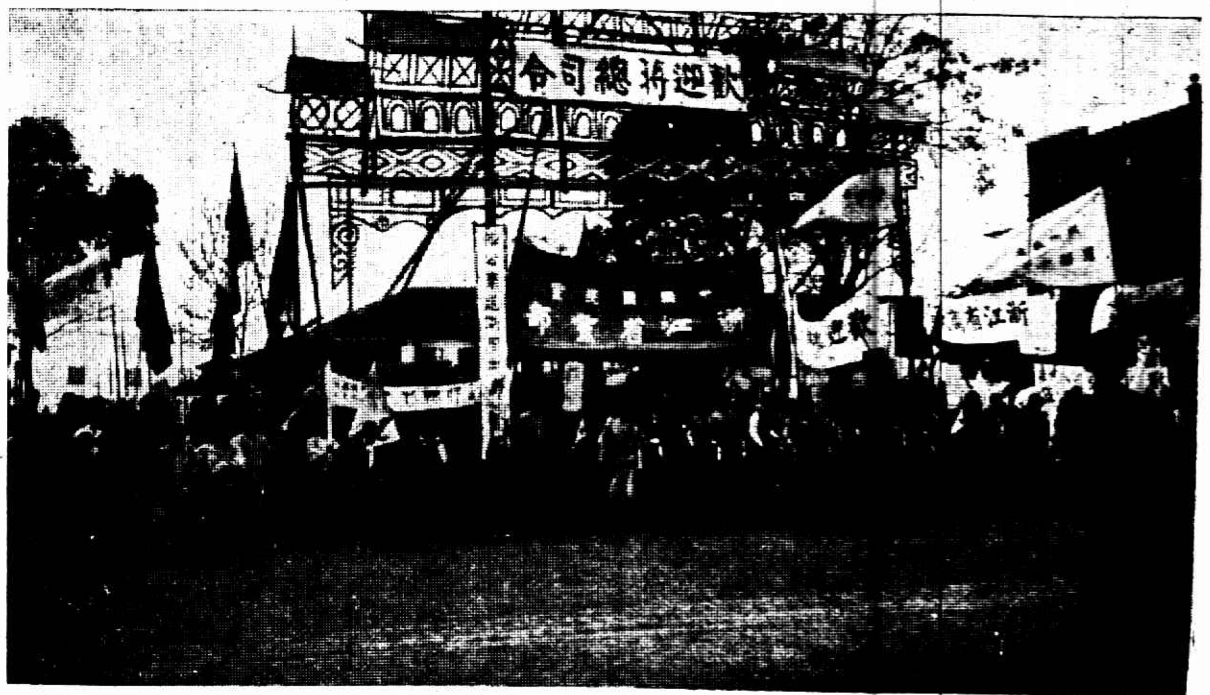

蔣總司令到杭（一）城站之彩牌樓及各團體

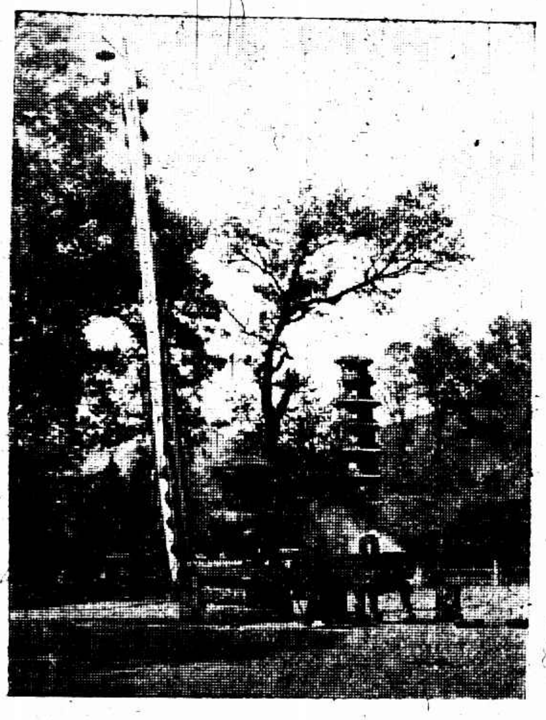

靈隱寺風景 郭錫麒

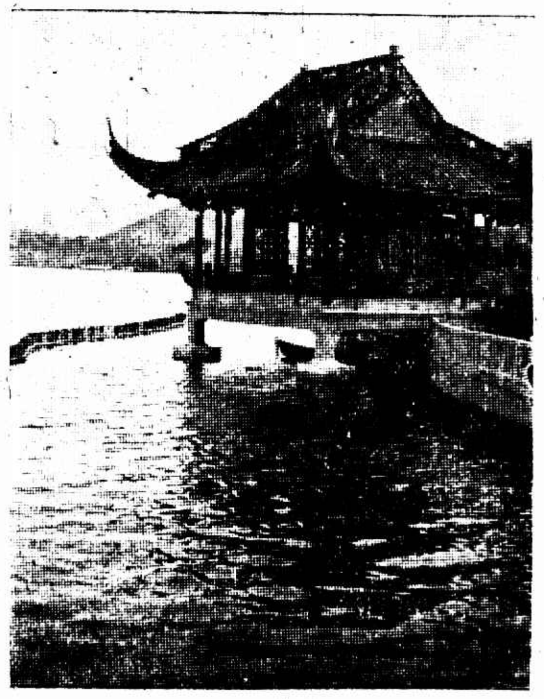

（四）蔣莊風景二

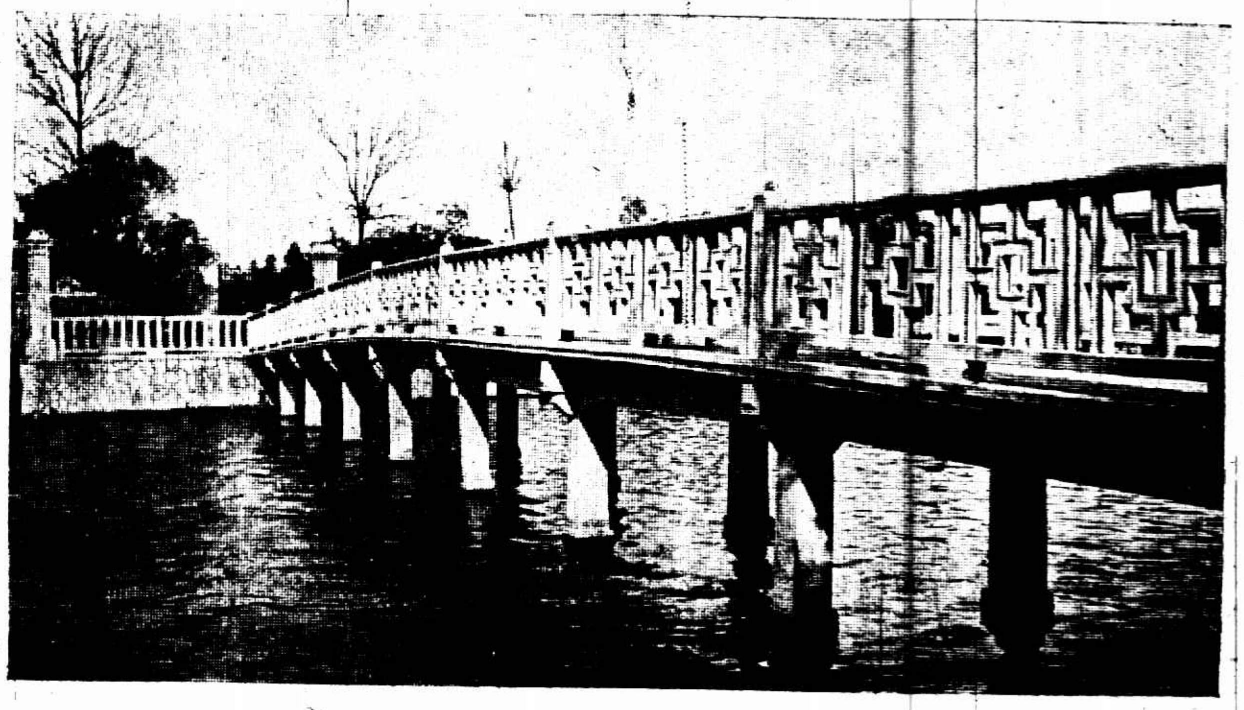

（三）蔣總司令西湖寓邸（即裏湖蔣莊）風景一 徐雁影

華僑教育協會昨開年會 張有德

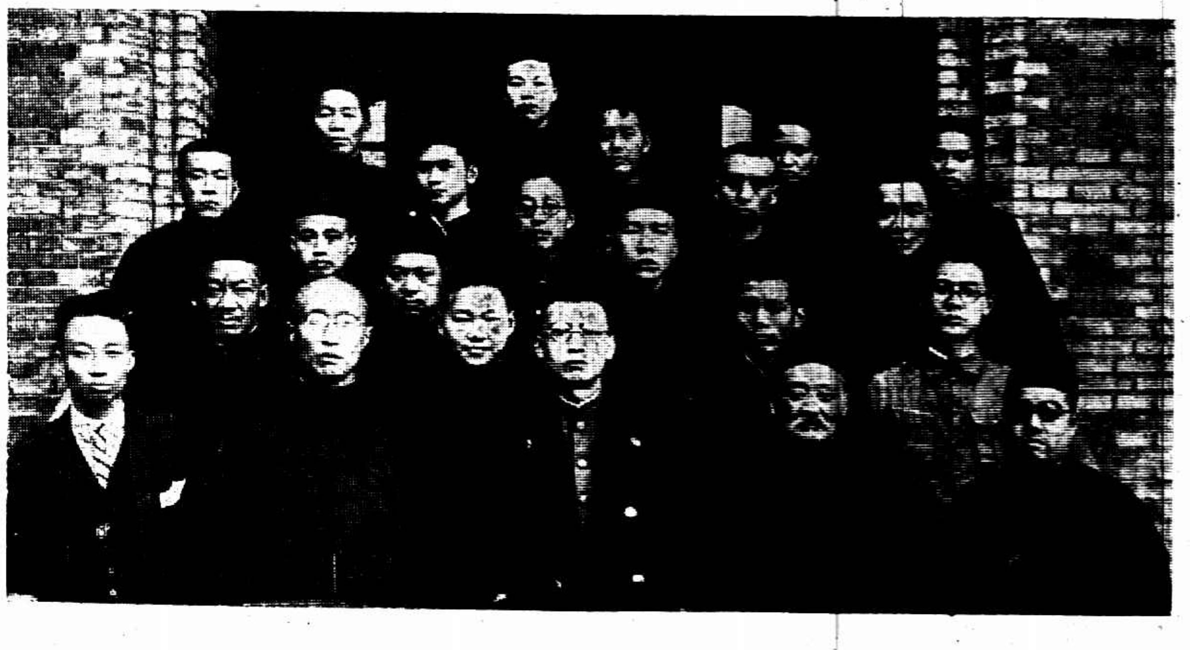

績溪旅滬同鄉歡迎績溪新縣長程永言 寶芳照相館

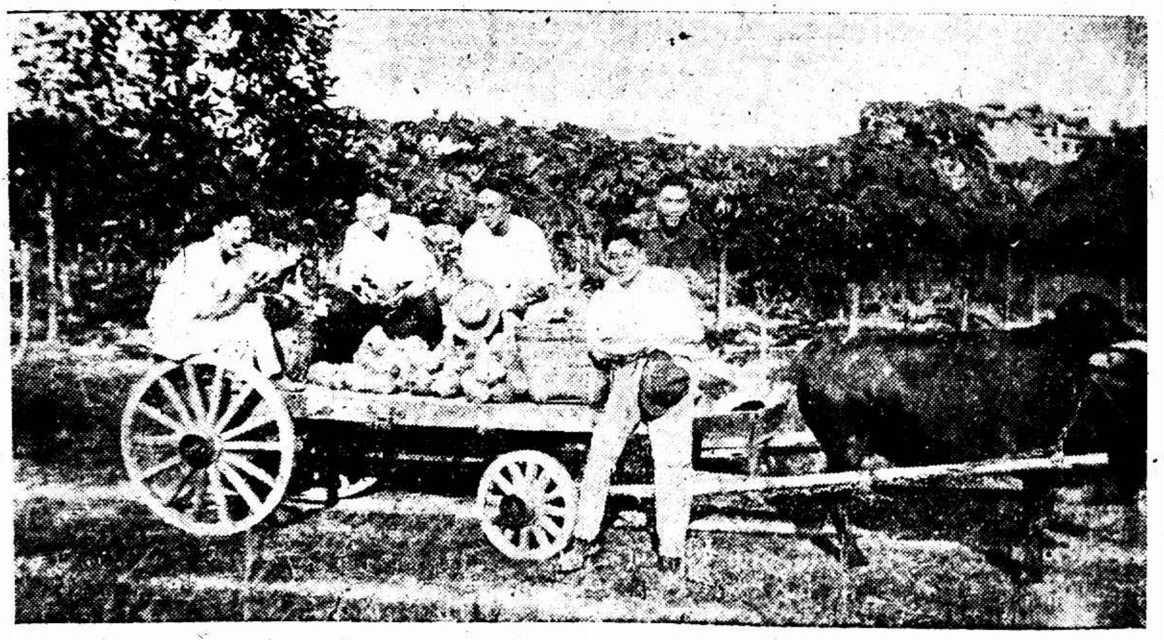

嶺南大學農科學生實習

學舞 上海朱氏三女「左」二媛「中」媛媛「右」三媛均肄業湖州旅滬公學 張有德

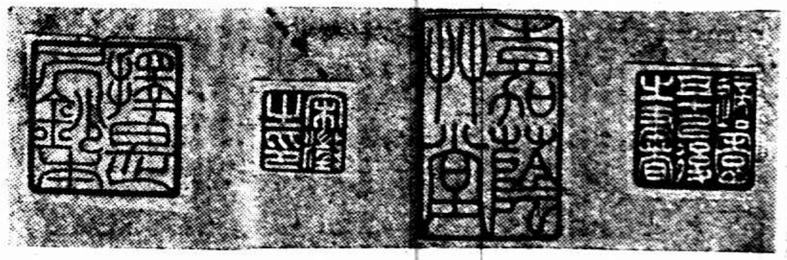

美專教員方介堪鐵筆

勒吐精老牌代乳粉

以之哺孩 無異母乳

## 上海紀載

### 仲裁條例上又一意見

藥業致中央法制局函

商民協會藥業分會、因勞資仲裁條例草案已經發表、函請法制局採納意見、加以修正、㈠請將勞方委員資格明白規定、以免受人欺騙、㈡嚴限罷工、並規定要求加薪之限度、與加薪之標準、㈢有從嚴處治強迫擾亂行爲之規定、

### 帳簿印花稅率難變更

財部又一復電

財部冬日代電、上海總商會暨閘北商會、敬代電悉、近因各商會對於帳簿貼用印花、堅持成見、置國定稅率而不顧、狃於習慣、請求減免、殊有未合、業經本部依據法例詳爲解釋、並分別駁覆在案、條例應力求良善、整齊爲另一問題、非倉猝擬枝摘葉所能輕議變更、本部正在調查社會狀況及各邦先例、以爲將來修正地步、該會擬議方案、如果確實可行、公平不倚、並符世界通例、至施行檢查、原防違章漏貼起見、倘商民不明此意、或恐引起糾紛、應由該會切實指導、本部一面令行蘇局飭各檢查員依章辦理、不准過於操切、倘敢故意爲難、經查訪確實、自當依法嚴懲、決不寬貸、總期於執行法令之中、仍寓體恤商艱之意、該會素持大體、仰即同本斯指、領導羣商一體知照、

### 租界內印花仍不貼

證據提出法庭處罰金

臨時法院院長盧興原君昨發佈告、准江蘇印花稅局函開、查租界內華人貼用印花一案、業經自動貼用、於本年一月實行、良堪欣慰、現在印花稅條例既經中央政治會議議決公布、租界商民亦已逐漸推行、應請貴院再爲剴切佈告、對於訴訟當事人務使所提出之證據槪行依例遵貼印花、其仍有不貼者、依例處以罰金、並令補貼足數、方予受理、庶租界華人見此佈告有所警惕、訴訟範圍外亦可漸趨正軌等因、准此、合行示仰各訴訟當事人一體知照、

### ▣住的問題

#### 順興里亦陽歷收租

閘北共和新路順興里有市住房共百數十幢、房主張延德、現爲順從各房客之請求、除免去二三兩個月租金作爲災區、及繳納七八兩月愛國捐外、又從十七年分起改用陽歷收租、

### ▣職工運動

#### 北區碼頭工會消息

碼頭六分會昨開執常聯席會議、周榮生工頭津貼一百二十元、作爲該會經常費、夏燈明報告有不良份子借本會書記名義在外索收會費、決議調查後核辦、

#### 皂廠業工會之籌備

皂廠業務工會前日籌備會議、出席上海縣總工會指導、議決㈠籌備費由第一分會第二分會借用、通過、㈡公推章子臣爲常務委員兼秘書主任、羅敬伯爲組織部主任、李夢南爲宣傳部主任、㈢會址暫借西門斜橋新橋路台州公所內、㈣限定各委員於三月七號正式就職辦公、

### 光社與華社

南北將共同發展

攝影展覽會內容

在民國八・九・十・三年間、北京大學年有一次攝影作品展覽、主其事者爲陳萬里與黃振玉二君、後得多人之同意、組織一藝術寫眞研究會、即今之光社也、五六年中不斷的努力、雖社員不過二三十人、實有驚人成績、其間如陳戴二君、老焱若君、吳郁周君・錢景華君・劉半儂君・皆稱傑出、而陳萬里君足跡所至、尤能注意於歷史作品、民國十四年之清宮、甘肅之敦煌石室、記其結果、發其秘密、行將由國立藝術院出版行世、風景作品之蕭疏雅致亦一如其人、老焱若君所作多雄偉、錢景華君所作多幽雋、劉半儂君所作多美妙、各極勝槪、而老錢二君更有新發明、錢君之環象攝影機、上月在滬試演、頗得好評、不可謂非攝影界之光榮、光社社員「只知道各依著自己的意興做去、不彼此相學」、這是劉半儂在光社年鑑上說的話、他又說「我們只是利用賸餘的精神、做一點可以回頭安慰我們自己精神的事」、光社之內容和其社員之見解大率如是、故全部成績並不一致、而要皆能表現自己個性、在北方・在中國。自有其永遠不滅的地位、今方興未艾也、前二月、錢景華君南下、晤郎靜山君、述及環象攝影機事、郎君即勸錢君與陳萬里君（陳君方在杭州任職）合開一展覽會、並加入名畫家胡伯翔君之同樣作品、錢君商之陳君、皆同意、嗣又以便於進行、並爲永久計、相約設一華社於上海、社以華名、謂因光社之南來可、謂與北方之光社有呼應亦可、總之希望在南方有相當之努力、此華社所以成立之正意也、華社事務所現設於上海望平街二五八號、即郎靜山君事務所、社員有陳萬里・郎靜山・胡伯翔・張珍侯・黃振玉・錢景華等十餘人、黃錢陳三君皆光社健將、而願兼爲華社努力者、郎靜山君之作品時有披露於本報、長於靜物而又時能運其巧思、胡伯翔張珍侯二君之作品、多風景、一以畫理出之、皆人所難能、其他亦均此中名手、近來寓目、容後續爲介紹、華社此次開攝影展覽會於時報館相室、竟其意、亦不過爲提倡興趣起見、籌備至今、關出品總有一百五十幅左右、胡伯翔郎靜山二君較多、次則陳萬里君、陳君作品本不少、然因上大會開展覽會於慕爾堂、不欲再出其舊作品、故祇十餘幀、申報之陳山山君、時報之唐僧君、畫家錢瘦鐵黃文農丁慕琴與丁悚康祁佛青諸君、或一二幅、或三四幅、均有特長、日人所組之光畫研究會亦以其會經入選之十六幅附入陳列、在會諸人抱寧少毋濫之宗旨、故不四出招致、完全聽人自由加入、帮助該會者、西門內東淘沙場五號啓文絲織廠願爲配置鏡架、（出品一大部無鏡架啓文絲織廠願代配置不取費用、）永安堂虎標大藥房贈送各報開會廣告、上海漫畫社屆時出特刊一張、用作介紹、熱忱不可多得也、

### ▣市府公布

#### 一區三分所報警亭

市公安局一區三分所、新設報警亭兩處、一在虹橋地方、一在新北門之星橋地方、倘有事故發生、即可就近報告、

#### 一月份警餉領到

市公安局所屬官警二月份薪餉、已在財政局領到、昨已通傳南北各區所隊各長官、即日至局具領、回署分發、

### ▣機關消息

#### 砲兵第一團開寧

駐紮吳淞之砲兵第一團昨晚乘車二十五輛、開往南京、

#### 江蘇禁煙局之職員

新任江蘇禁煙局長曾鑄、字孟鳴、本月一日接收後、委吳炳泉爲秘書主任、彭明誠爲出納主任、呂本端爲總務科長、鮑聲遠爲稅務科長、劉春圃爲司法科長、

#### 電車上檢查乘客

華商電車公司行駛界內各路電車、時有身穿軍服者不購車票乘座、由衛戍司令部於昨日起派出軍士數名、輪流查察、

### 公衆衛生事

公安局完全負責

江蘇省政府民政廳訓令嗣後各縣公安局、對於衛生事宜、應根據公安局組織條例、完全負責辦理、不得稍有諉卸、

### 南區將實行檢查印花

措施收據上已否照貼

江蘇印花稅上海南區分局布告、案照檢查印花一案、現在已屆時期、本分局即將遵令舉行、如有違法漏貼、或貼不足數等情、一經查明或被舉發、定當依法先罰、再本分局南區範圍、除閘北暨租界外、凡本埠城廂南市一帶及上海縣境內蒲淞之北新涇、法華之曹家渡、漕河涇之龍華與閔行等各鄉鎮、又浦東塘橋洋涇三林高行等各市鎮、均爲本分局發行稅票之區域、在此區域內之各機關團體各業商號需貼印花、均應向本分局購用、

### 南市總捐之算法

估計房租分別徵收

財政局爲估計納捐數目、連日通告已估定市民云、本局查照征收總捐規則、店舖行棧按照估計房租、每百圓捐十元、外馬路及光復路、按照估計房租、每百元捐洋十二元、居戶住宅、按照估計房租、每百元捐洋六元、均按四季向現住之租戶征收、

### 工統二委員

傳入衛戍司令部

各區工會謀營救

滬東・滬南・滬西・滬北・租界・浦東・吳淞・閔行等各區聯工會、暨各業各級工會、因聞工統會委員周步青・榮鳳樓被傳邏衛戍司令部、昨日召集臨時緊急會議、推顧人龍等赴部請示、當蒙政訓處呂主任、軍法處魏法官接見、代表述明來意、呂主任垂加慰言、並詳言傳拘原因、各代表擬於三日內召集上海全市工人代表大會解決一切、呂主任等深以爲然、

### ▣商界一覽

#### 棉花三千五百包

閘口站有棉花三千五百餘包、急待運滬、定於今日裝載專車、

### ▣各方雜訊

#### 潭子港停船去復來

閘北潭子港自大洋橋至談家橋一帶、兩面河旁向有荸薺船帮停歇、前昨二日四區公安局與水巡隊奉到戴局長命令實行驅逐、惟是項停歇之船隻爲日已久、無異住家、咸不肯他往、前驅後來、停歇如故、

#### 彭浦保衛團困於經費

閘北寶山縣彭浦鄉保衛團昨開團務會議、對經費問題、議決二項辦法、㈠通告每月納捐一元以上之捐戶、照原捐額加征一成至三成、㈡由團總聘請委員若干人維持團務、

### 三十一執委……九裁委

市商民協會選舉揭曉

市商民協會昨假總商會開選舉大會、到各業分會代表一百十三人、主席報告全市代表共計一百三十四人、今已收到有一百十三人、是已超過三分之二以上、應即舉行選舉、唱票結果、共計選舉票一百十三張、內廢票一張、當選各委員姓名如下、

▲執行委員 ㈠駱清華・㈡鄔志豪・㈢諸文綺・㈣陸文韶・㈤尹如璋・㈥汪衡遠・㈦張大連・㈧陳寶德・㈨應夢生・㈩蔣志剛・⑪王輔山・⑫胡鑑人・⑬胡治之・⑭章榮成・⑮張梅庵・⑯王守安・⑰吳文淵・⑱成燮春・⑲沈忠卿・⑳朱雲生・㉑笪民進・㉒仇春三・㉓陸祺生・㉔沈仲英・㉕王竹林・㉖毛春圃・㉗陳廣海・㉘鄭澄清・㉙楊厚生・㉚馮少山・㉛陳道生・候補十一人、㈠姚泉榮・㈡陶洪範・㈢陸海泉・㈣唐繼寅・㈤錢琛榮・㈥顧允中・㈦張藏伯・㈧潘以三・㈨王聲和・㈩徐君明・⑪蔣忠義・

▲紀律裁判委員 ㈠陸費伯鴻・㈡陸鳳竹・㈢王介安・㈣陳文彬・㈤余覲秋・㈥楊湧潤・㈦潘旭昇・㈧戴詠沂・㈨張積海・候補三人、㈠呂時新・㈡馮仲英・㈢劉敏齋・

### 南翔車不定

改稱臨時列車

需要時始開行

滬寧鐵路車務總管發通告、自本月五日起、第廿一號及十八號南翔區間車當改稱臨時列車、嗣後須於需要時或預早通知時方准開行、

### 九支團函聘委員

四區保衛團第九支團爲整理內務起見、函聘商界人物組織職監委員會、舉陳天生程蓮蓀王子綱沈葆生吳卓林等五君任主席團、

### 造船所新通行證

海軍江南造船所舊發通行證一律收回、新發之通行證、爲黃地黑字、

### 何傑才兼差外部

上寶會丈局局長何傑才、已奉黃外長任爲外交部第三司長、對於會丈職務仍行兼顧、

### 蔣介石訓話

衛戍司令部攝影

昨日午後二時、熊司令召集司令部職員及三十七師連長以上軍官於司令部、聽蔣總司令訓話、時細雨霏霏、全體皆整肅站立露天下、聽總司令諄諄訓誡、約一句半鐘、攝影而散、

### 鄭俊彥等

商由租界協緝

郭交涉員奉外部訓令、致函領袖總領事、轉知捕房、派探協緝鄭俊彥等歸案訊辦、

### ▣黨部工作

#### 六區黨部分配工作

浦東第六區黨部已於上星期產生新委員、昨開第一次執監會、（分配工作、）常務陳君毅、組織陳志良、宣傳楊兆祥、工農錢贊廷、商人張載伯・青年徐德昌・婦女暫缺、秘書由陳志良兼代、（經費問題、）由曹舜卿等暫墊、

### ▣公團紀事

#### 徽寧同鄉會議決案

徽寧旅滬同鄉會、昨開執行委員會、㈠加推洪明庚朱智仁爲常務委員、議決通過、㈡黃禹鼎等提議繼續呈請浙皖財政當局明令廢止徽河零貨捐案、議決繼續呈請、㈢胡祥鈞等提議徽寧施診案、議決、交常務委員會籌辦、

#### 會計師公會之進行

會計師公會昨開第三次執行委員會、江萬平提議組織各項委員會、議決交常委會將大綱印發各委員議辦、即定三月十一日聚餐會後開臨時執行委員會議、

#### 江西會館決擴充殯舍

江西會館昨開董事會、擴充殯舍決定進行、定七日往義園勘察、籌約圖案、再行興工、餘案槪行通過、

#### 贛工商會歡宴市當局

江西旅滬工商友誼會、前晚假大東酒樓、歡宴熊司令、張市長、盛極一時、

### 美國世界游歷團抵此

美國世界遊歷團第三次團員二百二十人、搭乘克道納輪船於昨日下午一時十五分抵滬、該輪停泊在招商局北棧碼頭、各遊歷團員登陸後、分乘汽車五十六輛、黃包車一百六十四輛、車上插有旗幟、分爲四隊、赴邑廟一帶游覽、選購玩物銅器麻雀牌烏籠等物、約二小時始去、聞第四次世界遊歷團團員二百二十四人、搭乘弗利康納號（譯音）輪船豫定於今日（五號）下午一時到滬、

### 蔣介石等回寧

蔣介石偕宋美齡宋慶齡何應欽、昨晚十一時一刻乘專車赴寧、

### 錢大鈞之表示

三十二軍軍長錢大鈞已於二日抵滬、寓法租界蒲石路、據謂所部入浙後擬分駐富陽桐廬一帶、便於訓練、在途中約一萬二千餘人、駐油頭尚有一補充團、因接防部隊未到、故暫緩開浙、已到寧波者爲全軍大行李輜重及砲兵營等、

### 澤及生死

#### 新大明案之捐助者

新大明輪被禍後、各方捐助者姓名、披露如下、公司捐助上等棺木一百十五具、職員捐廉助材十具、威仁華經募衣服八十套、居正寛募洋一百○五元、無名氏募洋三十元、徐席珍募材十六具、陳愛棠助材二十三具、蔡承武助材四具、蔣元鳳助材五具、陳宅助材九具、永福洲永安洲合助十六具、三義鄉助四具、薛施氏徐存明張鳳岐各助二具、姚月波薛德和薛士成薛十城合助二具、

### 各大工會之重要表示

連日開重要會議

請保障工人團體

發表工運之宣言

代表團即將赴京

本埠各工會自聞中央將有停止民衆運動之消息後、連日假商工第三分會開會、到郵務工會、報界工會、華商電氣工會、商務工會暨職工會、南洋煙草職工會、英美煙廠工會、滬寧鐵路車務工會等各代表、討論結果、僉謂上海爲工人薈萃之區、且工運糾紛、至今懸而未決、突然停止、恐發生意外之危險、卒議決發表宣言、以示上海工人之主張、並組織代表團赴京分謁中央黨部國民政府、及各重要機關請保障工人團體、並從速確定工運方案、其宣言大意、因總理手訂之工農政策載於黨綱、故工運方式縱有不良、只宜加以整理改善、並表示所有地純正工農團體、因誤會致遭封閉者、中央應迅令各該主管機關立予恢復、上海一隅、關係尤鉅、遽行取消其組織、勢必至騷然暴發、不可遏抑、上海工統會純爲腐化份子所把持之機關、不足以領導工人、勞資雙方、合併組織、根本不能成立、以上四點更須亟待解決、

### 出版

▲駱駝畫報出世 胡若狂曹夢魚編輯之駱駝畫報、第一期已經出版、封面銅圖、係楊湘靈女士、其餘銅鋅版插圖、共計十方之多、文字亦異常精彩、夢魚若狂獨鶴瘦鵑西神小蝶劍芒轉陶紅蕉大荒等俱有著作、用一百磅道林紙、彩色精印、

▲海關華員聯合會月刊 海關華員聯合會月刊除登載該會消息外、專登關於關稅關務之論文、爲研究稅務者不可不備之雜誌、今已出至第六期、每册售洋二角、全年二元、欲購者須向其會所（在上海閘北飛家橋路祥餘里五百八十一號）內訂購、

▲農趣彙刊 寧波東吳華棋山農趣報社出版之農趣彙刊、爲民國十五年農趣報之結晶品、由二十期之農趣報合編而成、並重加整理、內有論說農蠶畜牧等十五類、內容豐富、尤切實用、由寧波山邊農場發行、每册定價大洋六角、凡定購一册、得贈該農場西洋名花種子五種、

▲泳香閣詩集 泳香閣詩集、爲李海秋之遺著、由壽州李鑑棠搜集而成、詩凡六百餘首、都爲五卷、附以文集一卷、足與廣陵潮諸說部並傳、今由震亞圖書局出版、全書二册、定價一元二角、

▲紅冰碧血館筆記 紅冰碧血館筆記、係李警衆所著、凡七卷都五十五篇、曾披露於南京立言等報、運小說家之妙筆、寫貞義俠烈之舊聞、非志怪說異者可比、亦由震亞圖書局出版、定價大洋六角、

### 書畫

▲又一書畫展覽會 滬上存古藝術社、爲提倡國粹、搜羅古今名人真蹟、不下數百件、會址三洋涇橋安樂宮二樓、內中陳列、如文徵明、八大山人、王石谷、惲南田、黃癭瓢、鄭板橋、沈元、翁同龢、趙之謙、蒲作英、吳秋農、任伯年、吳石仙、胡公壽、任立凡、陸廉夫、倪墨畊、康有爲、吳昌碩、吳待秋、任董叔、馬駘、王一亭、吳觀岱、堂幅立軸扇面册頁屏條等、無不齊備、

### 樂園

▲儉德會第十四次 儉德儲蓄會於昨日上午九時半起、舉行第十四次會員同樂會、來賓到者約八百人、首先開演百星大戲院映之電影新片、次爲勵志宣講團合串之滑稽新劇「奪銀戒」、至十二時半始行散會、


| 戲院 | 地址 | 今天日夜開演 |
| --- | --- | --- |
| 共和影戲院 | 西門方板橋 | 老虎黨 |
| 中華大戲院 | 法大馬路吉祥街口 | 水上英雄（二集） |
| 北京大戲院 | 北京路貴州路口 | 戰地之花 |
| 百星大戲院 | 老靶子路福生路口 | 巴黎現形記 |
| 通俗大戲院 | 大東門小南門北 | 還金記 |
| 虹口大戲院 | 虹口乍浦路口 | 逃婚 |
| 夏令配克大戲院 | 靜安寺路 | 愛情萬能 |
| 恩派亞大戲院 | 法租界霞飛路口 | 洛陽橋 |
| 萬國大戲院 | 西華德路源大街 | 觀音得道 |
| 中央大戲院 | 六馬路亦舞台原址 | 銀鎗盜 |
| 新中央大戲院 | 北四川路海寧路口 | 十誡 |
| 卡德大戲院 | 新閘路卡德路口 | 尋子遇仙 |
| 世界大戲院 | 閘北西寶興路寶山路口 | 白芙蓉 |
| 奧迪安大戲院 | 北四川路 | 女賊卡羅 |
| 上海大戲院 | 北四川路 | 幸運兒 |
| 東華大戲院 | 法租界霞飛路 | 舞娘劫 |
| 卡爾登大戲院 | 靜安寺路派克路 | 無雙女 |

| 舞台 | 地址 | 夜戲 |
| --- | --- | --- |
| 大舞台 | 三馬路 | 二本 鎮國 高廷贊 |
| 共舞台 | 法租界 | 頭本 仙珠 定國 |
| 上海舞台 | 四馬路口 | 賀后罵殿 寶蓮燈 觀世音得道 |
| 第一台（丹桂） | 四馬路中 | 桃花女 惡虎村 尚香別宮 桃花女 |

## 三角戀愛釀成之亭子間中一幕

### 法大男生陳軼塵服毒 暨大女生陳素蓀受傷

**法大中讀書** 少年陳軼塵、廣東潮安人、早歲隨家、留於南洋華島新加坡、約十餘載、父母召回、不肯返、民十五來滬、報名入公共租界西摩路中華法政學校、去年、法政停課、遂轉學入法租界蒲柏路上海法科大學經濟系四年級、頗勤於學、校長器重之、同學相親、一如手足、

**兩人之密切** 眞茹暨南大學、有女生陳素蓀、與軼塵同鄉、兩人已有多年之交誼、休沐日有暇、素蓀乘車來滬、每約軼塵遊、乃由戀愛而語訂婚、今春兩人通信更密、軼塵於此時期、出校中宿舍、租屋另居、喜色呈於面表、讀書不如從前勤苦、熟友同明知、然亦不與外人道及、

**忽然生問題** 未幾日、軼塵居處、又遷至望志路永吉里三號亭子間、校址與住址、相距一街、往返甚便、最近入校讀書、態度大變、髮長不理、衣汚不換、常常愁蹙雙眉、知友有詢之者、乃知戀人陳素蓀、另有男友、才學勝過軼塵、故對陳通信漸疏、亦不來滬相晤、是於一女戀兩男、遂成新名詞中之所謂三角戀愛矣、

**凶劇乃開幕** 數日前、軼塵致信暨南、招素蓀於星期日來滬相見、昨日上午素蓀遵約至、雙方晤後、軼塵即責素蓀不該戀兩人、因之遂起口角、軼塵取大洋刀一柄、揃住素蓀欲砍、女用雙手抵抗、左右大指先觸刀鋒、流血如注、末後軼塵在女右面頰上、猛砍一下、女痛倒號啼、軼塵手中刀、突然落地、呆立不作聲、二房東聞訊、打門入內、見狀即報法捕房、派探傳兩陳去、時正下午一點鐘、

**雙雙入醫院** 兩陳抵捕房、經捕頭略訊、即送素蓀至仁濟醫院治傷、旋見陳軼塵面色有異、察係服毒、乃亦立送醫院、抵院後、已不能言、經中西醫驗得所吃之藥、爲嗎啡和少許之安神藥水、打針後、仍舊昏迷、女則面上一刀、創不甚深、敷藥畢、入病房安臥、法捕房於事後、至永吉里亭子間調查、見有該兩人之照片兩張、及往來書信幾通、血刀一柄、一併帶入捕房再核、

**二房東談話** 記者至永吉里、晤三號二房東王氏、據云、陳軼塵係於陰歷正月二十九日遷進、房金每月五元、當時一人、並無女子、早出晚歸、飯於外、王氏女名妹妹者、往往爲陳代泡茶水、本日上午十一時、又往泡水、妹妹入亭子間、見有女子一人、坐於床上、衣元色旗袍、額髮際及眉尖、稍有姿色、王氏飯時、聞亭子間中有哭聲、乃打門入、見女子倒於床上、面與手部、血出不止、詢之、祇云「他要殺我」……餘無語、乃報捕房傳去云云、

**此外有三點** 關於此事尚有三點、可以錄之、㈠據陳軼塵同鄉陳昌壽云、軼塵學問甚好、性僻、不與他人多言、今受傷之陳素蓀、確爲陳之戀人、其在廣東時、已經發生愛情、㈡陳軼塵雖爲潮安籍、其家則寓汕頭昇平里綠春茶莊內、來滬後、未見有家信往來、㈢陳軼塵現年三十一歲、平日穿西服、英文極佳、陳素蓀現年二十三歲、當入醫院時、上身穿衣甚多、下身僅穿白布短褲一條、

## 拆帽子

### 謠言不足信 帽裏有宣傳品

近日市上謠傳共黨於呢帽內、藏有宣傳品、一般戴呢帽者、恐遭貽害、紛將帽上絲帶拆開查檢、昨日有小工頭吳某等三人、各於帽帶中拆出寸餘方之日本文舊報紙一方、上有不成文字之十三畫、及仁丹之廣告、並無他物、蓋此種呢帽、係日本之出品、此紙結於絲帶花結之反面、取其平整服貼、別無他意、共產宣傳之說、完全出於附會也、

## 四子寶

### 茶館內大賭 拘獲廿三名

前晚十一時、閘北指江廟江北人朱大所開之茶館內、有大批賭徒、在內賭四子寶、被四區徐巡官得悉、立即率警前往、拘獲頭家阜寧人李福生、賭徒邱桑柱劉三王振清柏池長徐奈山劉海慶張開臣唐三吳寶貞錢二韓小從子毛玉亭楊二王大楊五陳清吉吳王成王長花汪大張四元李城王長庭等二十三名、連同賭具四子寶一付、賭資大洋七元、小洋十四角、銅元五千七百四十文、一併帶區、旋即送局訊辦、

## 刀傷兩人

### 兵士强欲入場 茶役按目苦了

閘北開封路東新舞台、昨晚九時許、突來兵士三四人、强入戲場、憲兵阻止不聽、憤怒而去、未幾、又同來兵士三四十人質問、旋即拔出刺刀毆鬥、結果、傷兩人、一爲更新舞台十六號茶役吳阿海、腰中二刀、一爲按目王寶慶、喉部中一刀、甚危、肇禍之兵、則已拘入該團部中、

## 一零二粒

### 婦人身上子彈

五區公安局寶山路義品里分駐所巡警李鴻恩、昨晨在北車站檢查旅客、見一婦人、形色倉皇、當在身上抄獲子彈一百〇二粒、彈夾四隻、遂將該婦帶入五區、訊據供稱、丈夫姓馮、母家姓胡、年廿六歲、無錫人、昨日來滬尋嫂無着、昨晚住四馬路大新旅館、隔壁房間內有一不識姓名之男子、問我幾時回去、我答明早、他即交我一紙包、託我帶至蘇州車站、下車交他、實不知是子彈、求宥、奉判連同子彈、申解公安局究辦、

## 學徒領欵潛逃

### 一千三百元

南市十六舖新泰里乾大祥皮毛號、前日上午遣學徒方某、至公館馬路鎰康莊攜取往來摺子一個、不料候至下午未回、遂派人前赴該莊探詢、知已被取去鈔票洋一千三百元、該號除已追究先嚮保家屬等外、並開明年歲籍貫、投一區請査、

## 盜跡

### 警報

▲阜民路 南市阜民路三德里五十八號王姓家、昨晨八時餘、突來盜匪八人、各執手槍、刦去大洋二十餘元、小洋數角、金戒兩只、手表一只、

### 緝獲

**王長富攔刦金鐲** 盜匪江北人王長富、昨晨十一時許、糾黨在南京路山西路附近攔刦女子金彩英手戴値洋四十餘元之金鐲一只、攜贓圖逃、被探査見、將王追獲、而原贓已被其同黨取去、遂將王拘入總巡捕房、押候解送臨時法院訊究、

**王阿毛刦表候究** 住居漢璧禮路二百八十五號之甬人王阿毛、昨日上午十時十五分、在漢璧禮路攔刦行路婦人梁楊氏手戴値洋十二元之金手表一只、當被包探朧瑞卿査見、帶同將王追獲、搜出原贓、帶入虹口捕房、押候解送臨時法院訊辦、

### 審訊

□三甬人不承認行刦 甬人傳秀寶唐華甬張伯金、因持械路刦麥克利克路及華德路兩日人値洋五十餘元之金表兩只、鈔洋二十一元等逃逸、案發被捕、前日解送臨時法院、即據兩日人投案次第證明被告等確係在場刦物之盜、質之三被告均完全否認、推事核供、諭被告等還押、候改期査明再訊、

### 判決

**丁元滿西牢五年** 法新租界鍾海生所開之煙紙店、上月間被盜刦去銀洋等物、當經報告捕房請緝在案、現由法捕房特別機關偵悉此案盜匪匿跡之所、當即前往拘獲盜匪丁元滿一名、抄出手槍一支、帶入捕房、前日解送法公堂請究、詰之丁元滿、供認由在逃之邱某、約同前往行刦是實、中西官判丁押西牢五年、期滿永遠逐出租界、

## 糞夫丐婦

### 居然一箭雙鵰 拐逃事乃敗露

**野三官堂** 山東人宋月泰、家住南市野三官堂草棚內、老幼均以乞丐過活、家有長子名大乞兒、娶段氏爲婦、次子二乞兒、娶黃氏爲婦、父母子媳日出而乞、日暮而息、爲維一正當營業、宋毗鄰有同鄉人爲倒糞夫之高廣印者、尙無妻室、近以金錢爲餌、將宋之兩媳百般勾引、竟被所惑、高遂一箭雙鵰、復於前日乘該氏妯娌兩人在街坊求乞之際、拐之而逃、宋黃氏行至半途、知事不妙、是以仍循舊路而歸、將情訴知宋月泰、昨將高拏獲、宋段氏則已被匿、當即扭控二區、判解地方法院訊辦、

## 寡媳控案無獨有偶

### 董淑平與翁·沈慶雲與姑 一個要同籍·一個要同居

**請令給一萬元存儲** 江西建昌人劉梅舫、宦游蘇省、年來解組寄寓滬埠公共租界康腦脫路九百五十四號、其長子業於民國十二年病死、寡媳董淑平、年逾而立、識字知書、守節撫孤、惟翁媳間感情甚劣、董氏以家庭壓迫太甚、初訴於特別市黨部婦女部、要求援助、經該部派員調解無效、繼乃爲介紹將保衛將保障兩律師、具狀向臨時法院控告其翁劉梅舫虐待侮辱、不給贍養等情、昨日下午開庭集訊、先由原告董淑平訴稱、年三十三歲、江西人、我夫於民國十二年六月間逝世、遺有女孩三口、長十二歲、次九歲、幼七歲、均係我撫養、自丈夫故後、我挈三女住於小叔處、衣食皆由翁供給、每月並給零用費廿二元、內有十六元、係南京房屋出賃於人所收之房租、但自去年二月國軍克復南京、該屋駐紮軍隊後、此十六元之租金、遂無從收取、其餘六元、亦不照給、七月間、翁竟挽人寄語、着我改嫁、且願給我三四千元、我未之允、迨至九月、我弟來滬、幾經交涉、翁始給我二百四十元、嗣我以在滬受其種種壓迫侮辱、爲保全名節計、故挈三女回籍、不料我翁提詞誣告警廳巡緝隊周根瑞隊長、謂我偕姦夫私奔、致遭周隊長逮捕、經我述明、纔得釋放、遂暫住新閘路……處、現我仍欲回籍、依三伯母度日、惟所生之三女、均須帶去、所有女兒之學費及我母女四人之生活費、應由被告擔任、是以請求斷令被告給付洋一萬元、俾可存儲生息、査我翁所擁財產、除南京購置房屋及原籍房屋田畝等不動產外、現款約三萬餘元、且係某交易所與江南大旅社之股東、故要求之數、被告是能負担云云、質之劉梅舫供稱、本案一切內容、謂我有財產、已於辯訴狀內詳細辯明、原告所供不實、我子在生時、彼已不時吵鬧、子死之後更甚、闔家俱不安寧、彼既欲回籍、未始不可、但孫女因須在滬讀書、不能任彼挈去、倘必欲領去、亦祇得由其領去、至彼之生活費、則請照一般生活程度公斷等語、並延律師提出爲原告償還醫藥費帳據、證明並無虐待、及不給應需款項情事、末由兩造代理律師就本案法律之點、開始辯論、迨辯論終結、已將六句鐘、遂宣告閉庭、定期宣判、

**要求婚費及津貼費 雲與姑析居** 婦人呂沈氏之長子某、係屬螟蛉、死已十餘載、而寡媳沈慶雲與姑析居、歷年已久、孤兒學費、向由呂沈氏付給、其媳邇因子已長成、故要求與姑同居、並津貼婚費等項、未能邀允、乃控之於臨時法院、呂沈氏被控告、遂將其孫之學費亦停止付給、前日下午、法院傳審、原告沈慶雲到庭、陳述經過情形、聲淚俱下、狀殊可憐、鍾庭長因傳被告到案、善爲開導、謂本案即舍法律而言人情、原告之子、將來成婚、爾亦應酌量補助婚費、至目下學費、尤屬不能中止、況卒業之期、僅有兩年、姑媳涉訟與孫兒何干、倘將學費停止、勢必輟學、將來未能自立、終須連累該氏闔家、先將學費照付、而對於其他要求、則堅決不允、遂開始辯論、首由原告律師辯稱、原告因自知其身份係屬螟蛉、故不請求分析、然被告擁資一二十萬、亦不能與其所生三子獨霸、今原告祇請求補助二千元之婚費、及一千五百元之津貼費、實非奢望、應請公斷云云、繼由被告之律師辯稱、被告業於民元分給原告財產六千元、且又立據姑媳離異、當然恩斷義絕、乃事隔十餘年、何能再復請求、應請將其所訴駁回云云、鍾庭長諭兩造候退、定期宣判、

## 汽車翻身

### 葉安香小傷

四川路興泰電氣公司主葉安香、昨日上午十一時、自架一百二十一號汽車、往滬東訪友、車至華德路新明路口、適有某西人駕駛汽車、在該路自南折西而來、葉急停機以讓、無如新雨初過、華德路又係新澆柏油、光滑異常、故葉雖停機、但車仍向前滑去、西人之車亦停機不住、遂相猛撞、葉車車身殊小、故即翻倒於地、葉面部右眼角受傷、創口寸餘、經西人幫同將葉車扶起、但機件已損壞、乃雇車自投同仁醫院求治、撞壞之車、則雇工修理、

## 車輪輾處

### 一人受傷

㈠老叟袁發榮、因其子在吳淞鐵路修車廠中工作、於昨日下午搭車往晤、苟一不愼、致被車輪軋斷左足、經送醫院、雖無生命之虞、但終身殘矣、㈡住居司高塔路吉瑞里二百二十號之甬人顧德士、向在某海輪爲水手、昨日下午一時、午餐畢、顧駕自由車往楊樹浦訪友、車經大連灣路楊樹浦路附近、突有十路公共汽車駛來、顧不及避、被撞倒地、當被輾傷右肩及胸部、經捕車送同仁醫院醫治、恐有性命之虞、

## 女貌轉美

### 意欲另覓高婿 避滬卒被尋獲

泰縣人李士科、家居宜興縣屬和橋鎭地方、傚工度日、伊子李書明、自幼聘呂徐氏之孫女呂實弟爲室、茲以男長女大、思爲完婚、致意於呂徐氏、乃該氏以孫女發育後、容貌變美、欲別覓高婿、擬將婚約解除、李不允、該氏即帶同孫女出走、匿居上海西門孔家弄、不料爲人偵悉、函告李士科來滬、將該氏及實弟扭控二區一所、昨送地方法院訊核、

## 福爾摩斯

### 捜査小報館

老閘捕房包探趙福海、前日午後三時半、與一百六十八號西探、奉臨時法院命令、同往西藏路福爾摩斯小報館捜査、抄出某種刋物八十本、帶入捕房、捕頭諭候法院核辦、

## 車行起火

### 虹口狄思威路

昨日十二時三十五分、虹口狄思威路司高塔路附近之永安汽車行、忽然起火、沈家灣救火會聞警、立驅皮帶車到場、旋即灌熄、

## 三陽路上兇劇

住居閘北三陽路桂芝里之鹽城人袁道龍、前晚十一時半、忽被住該處附近四十一號之通州人周世坤、糾集周和桃夏虎金江金德周道慶曹士發夏阿二王福春等十餘人、即在三陽路上凶毆、袁之同鄉六十歲老婦朱吳氏與子朱佩車等上前排解、亦遭毆打、末由崗警到來彈壓、詎周等將警亦加毆辱、並將制服警帽撕裂、旋經八字橋五區派出所王巡官率警趕來、始將凶手拘獲、連同袁等、併解五區、訊據原告袁道龍供稱、因與鄰婦閒談、被告即指爲調戲、糾衆將民凶毆、腰部受傷、求究、崗警尤學富投稱、因見毆打、上前制止、非特不服、反被毆打、以致符號遺失、遂將被撕毀之制服警帽呈案、訊之被告等、供詞推諉、又驗得朱吳氏乳部受傷頗重、判將原被併解市公安局核辦、

## 積竊判押西牢

過犯周榮生、上月潛入法租界行竊居戶郭青士張棣生施步雲等數家衣飾等物値價頗巨、現爲法捕房包探偵悉、將周拘獲、吊出原贓、前日解法公堂、被告供認行竊不諱、當判周押西牢六個月、期滿永遠逐出租界、贓交各原告領回、

## 形形色色

**車夫兩足** 小車夫陸金支、昨日上午十時、推送洋灰欄杆等重物、經過狄思威路狄思威路角、突被某甲駕駛之運貨腳踏車駛來撞倒、二足皮膚爲墜下之洋灰物件擦傷多處、經捕將駕駛者帶入捕房、一面將陸車送醫院、

**售煙罰鍰** 陳阿狗陳桂生戴阿三狄阿毛方二寶徐正寶等、近在法租界私設煙攤賣煙、被探破獲、前日傳解法公堂、判各罰洋七十五元充公、

**用僞鈔者** 閘北西區偵緝隊偵探、昨日下午在閘北大統路永祥里五七八號屋內、拘獲使用僞鈔票之徐州人崔興貴、宿遷人龔玉忠兩名、連同僞鈔十四元帶隊、旋即解局訊辦、

**相驗男屍** 南市董家渡外灘一枝春茶館前面、前晚倒斃一形似苦力之男屍、當由念三舖地甲報官、昨日投報地方法院、奉委朱檢察官等前往、驗得該尸年約四十餘歲、委係病死、判拍照出堂收殮、

## 昨日引翔鄉賽馬之成績

第一次（甲種馬）驊騮 賽七法郎

| | 馬名 | 騎師 | 重量 | 獨贏 | 馬位 |
|---|---|---|---|---|---|
| 一 | 廣東路Kwangtung Road | 鎮北驕 | 165磅 | [illegible] | 5??張 |
| 二 | 依稀恩Ethan | 恩拿爾 | 163磅 | [illegible] | [illegible] |
| 三 | 西門Seaborn | 陳焌標 | 163磅 | [illegible] | [illegible] |

總時間一·五九·[illegible]最後[illegible]法郎[illegible]·[illegible]頭馬勝數乘[illegible]馬相距四乘
獨贏 三十七元一角
馬位 （一）十一元七角 （二）十[illegible] （三）四十五元一角
搖彩 （一）六八〇號七百九十一元八角 （二）六六二號[illegible]
副彩 十四張各得洋二十元號碼如下 [illegible]

第二次（搖會馬）賽四分之三里
一 順天飛燕 The Iron Horse 海聲雜去 [illegible]
二 法國官場 Official Hate 童振遠 [illegible]
三 白日 White Daily Life 可納沙 [illegible]
總時間一·[illegible]·最後[illegible]法郎[illegible]·一頭馬勝一乘[illegible]馬相距一乘半
獨贏 四十二元七角
馬位 （一）十二元一角 （二）二十四元九角 （三）九元六角
搖彩 （一）四〇一號九百八十三元九角 （二）二七五號一百八十元九角 （三）二七〇號一百四十元四角
副彩 十一張各得洋二十元號碼如下 [illegible]

第三次（搖會馬）賽四分之三里
一 前面拇指 Old Boy 童振遠 152磅 [illegible]
二 恩地猛門 Andermont 海而 151磅 [illegible]
三 羅司區 Rose Quarts 恩加業沙 148磅 [illegible]
總時間一·[illegible]·最後[illegible]法郎[illegible]·一頭馬勝一頸[illegible]馬相距一乘
獨贏 二十九元
馬位 （一）九元一角 （二）七元 （三）十元
搖彩 （一）一〇六號一千二百九十三元七角 （二）二七七號[illegible] （三）[illegible]
副彩 八張各得洋二十元號碼如下 [illegible]

第四次（乙種馬）
一 愛普康 Apollo 坤山 166磅 [illegible] 賽一里
二 克立司麥司 Christmas 海聲雜去 148磅 [illegible]
三 紅倫麥克 Grand Mark 童振遠 151磅 239張
總時間二·[illegible]·最後二法郎[illegible]·頭馬勝數乘[illegible]馬相距數乘

第五次（搖會馬）賽一里又四分之一
一 開面馬朵 Kilmory 海聲雜去 157磅 [illegible]
二 古大木 Camp d'Amazon 童振遠 [illegible]
三 立德爾大 Little Tartar 宋立峯 [illegible]
總時間二·[illegible]·最後[illegible]法郎[illegible]·[illegible]頭馬勝一頸[illegible]馬相距一乘
獨贏 十四元五角
馬位 （一）七元七角 （二）十一元一角 （三）十一元一角
搖彩 （一）一一六號一千三百五十四元六角 （二）[illegible] （三）[illegible]
副彩 九張各得洋二十元號碼如下 [illegible]

第六次（甲種馬）賽七法郎
一 紐秋立的 Neutrality 畢浩清 [illegible]
二 阿爾撒 Alsatian 諸德 [illegible]
三 品克大蒙 Pink Diamond 仇大 [illegible]
總時間[illegible]·最後[illegible]法郎[illegible]·頭馬勝四乘[illegible]馬相距一乘半
獨贏 四十二元四角
馬位 （一）十二元五角 （二）十一元六角 （三）二十三元
搖彩 （一）七六二號一千四百四十六元七角 （二）[illegible] （三）二〇八號四百十[illegible]
副彩 九張各得洋二十元號碼如下 [illegible]

第七次（試會馬）賽七法郎
一 密克司特勃面 Mixed Double 畢浩清 162磅 [illegible]
二 凝合司華面白 Prince Walbert 坤山 163磅 [illegible]
三 九江路 Kiukiang Road 童振遠 166磅 [illegible]
總時間二·[illegible]·最後[illegible]法郎[illegible]·四頭馬勝[illegible]馬相距[illegible]乘
獨贏 十四元一角
馬位 （一）六元六角 （二）六元四角 （三）十[illegible]元四角
搖彩 （一）三六五號一千三百五十元七角 （二）一〇九三號一百九十二元九角 （三）[illegible]
副彩 六張各得洋二十元號碼如下 [illegible]

第八次（甲種馬）A驊騮
一 說利溫 Three One 畢浩清 157磅 [illegible]
二 阿及立的 Agility 海而 157磅 [illegible]

第九次（甲種馬）B驊騮 賽一里
一 亨利第二 Henry II 坤山 158磅 [illegible]
二 江西 Kiangsi 童振遠 [illegible]
三 司丹拉爾 [illegible] 湊得生 [illegible]
總時間二·[illegible]·最後[illegible]法郎[illegible]·頭馬勝[illegible]馬相距一乘半
獨贏 二十九元一角
馬位 （一）十元一角 （二）九元一角 （三）二十四元七角
搖彩 （一）八五三號一千二百〇九元六角 （二）一一九號一百七十二元八角 （三）四二七號三百四十[illegible]
副彩 十四張各得洋二十元號碼如下 [illegible]

第十次（甲種馬）賽七法郎
一 廣東 Kwangtung 童振遠 162磅 [illegible]
二 丘去聯 [illegible] 恩加業沙 [illegible]
三 琴歌 [illegible] 可納沙 [illegible]
總時間二·[illegible]·最後[illegible]法郎未詳 頭馬勝一頸[illegible]馬相距[illegible]乘
獨贏 九元六角
馬位 （一）五元六角 （二）七元三角 （三）八元一角
搖彩 （一）九三一號一千四百四十九元九角 （二）一〇〇九號四百十[illegible]
副彩 六張各得洋二十元號碼如下 [illegible]

第十一次（甲種馬）賽一里又四分之一
一 勃立生 Brison 海爾 165磅 [illegible]
二 輩里衣扶 Chilly Eve 包得亨 158磅 [illegible]
三 司帶騰 Standon 恩加業沙 159磅 [illegible]
總時間二·[illegible]·最後[illegible]法郎[illegible]·[illegible]頭馬勝一頭[illegible]馬相距一頭
獨贏 二十元九角
馬位 （一）六元三角 （二）六元 （三）五元三角
搖彩 （一）三五一號一千六百九十三元六角 （二）三四二號三百八十四元八角 （三）九〇一號七百六十[illegible]
副彩 五張各得洋四十元號碼如下 五〇七 一五九 一一九 [illegible]

南場行市

## 教育紀載

### 外埠

## 江蘇全省校長聯議閉會後

### 四校長設席公宴

### 兩校學生之歡迎

江蘇全省中等學校校長聯合會、在蘇舉行第三次大會、開會情形及議案、已詳誌本報、昨(三日)日散會後、當由蘇中蘇女中蘇農蠶桑等四校長、公宴各校長于汪耕蔭義莊、、餐後復至天賜莊東吳大學及草橋蘇中初中部參觀、或赴虎邱瀏覽風景、晚間七時、蘇中蘇女中學生、在蘇中大禮堂、開歡迎大會、各校長均有演說、

## 師一新生請願之再起

江蘇大學各中學之高師一學生於去歲請求免納膳費、當由行政院允許以一萬五千元津貼師範生膳費、但未規定如何辦法、本學期開學時始由行政院宣佈此種津貼費祇限於前期師範轉入之學生、而初中考實者不得享受同等待遇、故鎭江中學上海中學等高師一新生羣起向行政院請願、並請校長會議加以援助、

## 六合教職員再發驅黃宣言

六合縣教育局長黃作卅、前將西城外初小校長朱家脩無故撤換、又東門內小學校校長姜崇鑾辭職後、原有教員、即一概不用、因此各校教職員開會、公推代表質問、致起衝突、經王逸等赴縣刑訴驗傷在案、而黃于王等退走後、亦在縣刑訴王等、以爲抵制、嗣黃進省、又控告多人、四中大行政院乃下令停爲首之王逸・朱家脩・厲明權・(東門內小學教員)孫儒・(後街初小校長)朱長貴・(後街初小教員)顧瑞貽・(縣立實驗小學校教員)六人之職五年、此種消息傳到後、各校教職員、大爲憤慨、除聯名在四中大呈控黃局長種種不合外、并於昨日(二日)發表二次驅黃宣言、

## 如皋教育行政委員會議決案

如皋縣教育局、於上月二十八日下午二時、開第二次教育行政委員會、吳舒國主席、議決案摘錄如下、㈠師範生參觀費案、決議、無論本縣或旅外學生參觀費、概行取銷、㈡縣立孤幼學校前陳校長、請補給歷年虧欠案、決議、未便單獨補給案、決議、應准照給、㈢養老金來源及發給時期案、決議、在普教畝捐內支撥、俟畝捐起徵時、即行發給、㈠追認預備會決議案、(甲)小學職教員聯合會勤務工會請改良勤務工人待遇案、決議、照預備會議案通過、(乙)修訂補助國內外游學經費辦法案、決議、原有游學津貼仍舊、另籌貸金款項、合組津貼貸金委員會、公推沙士度、黃七五、程逸蒼、馬小波、季子峰五委員、組織委員會辦理、(丙)派遣專員赴法美研究農村教育及擴充教育、以資實施案、議決、特派吳俊升出國研究、暫定三年爲期、每年給予經費二千元、(丁)設立農村師範、以儲師資案、決議、由局籌辦、准予下學年成立、先製定詳細計劃、交會核議、

## 許士騏作品將在南京展覽

南京第四中山大學通俗教育館、定於三月九日起、至十二日止、特開許士騏個人國畫展覽會、陳列許君年來新舊作品、內容分水墨設色人物山水動物等等五十餘幅、公開展覽、歡迎各界參觀、

## 首都塾師講習會籌備就緒

南京塾師未受檢定試驗領到許可證者、尚有五百餘人、市教育局早有爲此等塾師設立講習會之計劃、現已籌備就緒、發出佈告、定於本月五日(陰歷二月十四日)起報名、至十七日(二月廿六日)止、每日上午十時至十二時爲報名時間、

### 本埠

## 華僑教育協會二屆年會紀

### 通過六條提案

昨日午後二時、華僑教育協會、假西門外兩江女體師禮堂開第二屆年會、到四十餘人、劉士木主席、首由黃介民報告會務經過大略、次陳宗山提議、重訂會員納費數額、因有各種理由、定爲二元六元三十元、次榮消陽袁哲姜琦吳覺農黃警頑等提案、㈠華僑學校應注重人格教育、須具貧賤不移、威武不屈之精神、而教員尤當砥礪氣節、轉移學風、㈡本會應設華僑教育研究委員會、研究華僑教育之方針、及其實施方法、並編輯華僑學校適用之教科書、㈢本會應呈請大學院、就各國退還庚子賠款中、檢出一部分、供發展華僑教育之用、㈣本會應請願大學院、每年派人往海外視察僑學、指導一切、並選優秀學生、回國求學、特定免費額、以資獎勵、㈤各屬華僑學校經費、應完全由本國人負責籌集、以保持國民教育之精神、㈥本會應集合海內外之熱心華僑教育者、籌募基金、補助華僑學生回國求學、一致通過、次推舉董事及海外幹事、並舉定海外徵求會費委員及選舉幹事部委員二十二人、末攝影、又展覽南洋物產及各埠華巫文報紙六十餘種、至四時盡歡而散、

姚佐頼 新法洗射白濁

白濁乃花柳病初步若不速治則變橫痃魚口下疳血淋膀胱痛苦不堪言本醫生具十餘年經驗有鑒於此特提最新白濁洗器新法洗射藥水功力能將尿道淋菌悉行掃滅保無痛苦又特製各藥悉從根本治理十年八年曾多方醫治不愈者均能藥到病除永不復發

▲診所上海三馬路大舞台對面 ▲姚佐頼醫生謹啓

## 本學期參觀問題

### 縣教育局議決辦法

上海縣教育局、學校擴充教育課、昨開兩課聯席會議、議案如後、㈠取締私塾問題、議決、先行製表調查、㈡本學期參觀問題、議決㈠「人選」縣立學校、推定敬業・務本・縣三・縣四・縣五各校校長、市鄉立學校每市鄉一人、由縣督學及教育委員推定之、㈡「地點」滬寧線各實驗中小學校及其他優良學校、(由縣校校長參觀、)南京曉莊師範燕子磯小學堯化門小學及其他優良小學、(由市鄉教職員參觀、)㈢「旅費」縣校由縣經費擔任、市鄉學校由各本市鄉担任、每人規定銀四十元、市鄉學校每人規定銀二十五元、㈣「分組」縣校爲一組、市鄉學校分爲三組、閔行漕河涇高行三林蒲淞爲第一組、馬橋曹行陸行陳行法華爲第二組、顓橋北橋塘灣塘橋楊思引翔爲第三組、㈤「日期」、每組兩星期、縣校及市鄉、第一組四月八日起、市鄉第二組、四月廿二日起、第三組五月六日起、

## 智仁勇女校擴充校舍

威海衛路智仁勇女校、上星期六借寧波同鄉會開懇親會、現因有校舍、不敷應用、故已借定毗連洋房以作教室、

## 體育

## 樂華又勝煞福克

### 四對三之比……獲得

### 高級盃決賽權

樂華足球隊、自以二對零戰勝工程隊、而取得西聯會甲組錦標後、一時風聲所播、婦孺皆知、昨日該隊乘勝後之餘威、又與煞福克交戰於中華足球場、作高級盃賽、而天不作美、細雨濛濛、場地泥濘、致一場劇戰未得精良之表演、而樂華仍能在此特殊環境下、以四對三獲勝、獲得高級盃賽權、其戰力之强、精神之富、仍可有再得高級盃錦標之希望也、我等正可以拭目而待之、昨日樂華之陣線如下、

周賢言
李寧葦 馮運佑
陳璞 卜康年 梁官松
符和萱 李惠堂 戴麟經 陳鎭和 陳家球

▲樂華開場遭不測 下午三時正、裁判員麥旭甫銀角一鳴、精彩百出之球戰、乃於萬目睽睽之下、細雨迷濛之中、開始角逐焉、樂華首得開球權、但轆轉而入煞隊之手、後經數次往返、樂華李惠堂得盤球直進之機、至相當地位、橫傳與符和萱、攻門失効、球乃歷入樂華境內、煞隊右鋒在樂門二十碼處、對準遠射、球急而且中、斯時周賢言曾見球在左角飛來、乃急向左方施救、奈因場地濘滑、一不小心、傾跌於地、而球不留情、已在此一剎那間、衝進網中矣、

▲戴麟經奮勇立功 樂華開場失利、戰士卻勇氣百倍、齊向煞隊壓來、而尤以小黑炭最爲矯捷、至一刻鐘時、敵門完全被困、李惠堂得球傳中、戴麟經射門、球在後衛身上彈回、戴乃衝開血路、再趕上一脚、球在守門員胯下穿進、煞是可觀、

▲李惠堂絕技驚人 樂華得此球後、聲勢更壯、而戰士亦無不努力、至二十五分鐘時、李惠堂盤球進襲、陷至離敵門三十碼處、敵隊內衛、齊來阻擋、李乃左右盤旋、樸撥過敵線、對準敵門射去奇急、球應聲而入、自此樂華球勢更盛矣、不滿五分鐘、陳家球又在端線得球、送中、李惠堂捷足趕到、則見一脚起處、球又在敵門中騰躍矣、遂成三與一之比、

▲煞隊反攻勢可畏 煞隊在失敗之餘、努力反攻、一時頓覺氣焰非凡、聲勢赫赫、經多次之重壓、終無攻門之機會、迨後卒被左內鋒射門、球在門柱上彈入網內、賢言雖智、至此束手無策、乃以三對二成上半時之結局、休息後、再戰之笛聲又起、煞隊依然旺盛、攻打仍劇烈、而樂華門前已成屯戰之區、未越數分鐘、危機來矣、煞隊左翼傳中、樂華斯時因內防線略前、而球已越深門隙處、右內鋒海格洛一脚告成、比數乃一變而爲三對三、

▲李惠堂判分高下 和局既成、兩下攻撲更烈、而爭此最後之長短、驟見樂華一支兵馬又侵入、李惠堂利用神脚、球如離弦之矢、又入敵網、於是遂被李君一脚判分高下矣、其後雙方攻打至烈、互有妙處、但均未建功、蓋因場地濘滑、行軍不便、故一無戰蹟可言、結果、樂華遂以四對三獲勝、

## 足球聯會乙組賽結果

| 與賽隊名 | 比數 | 優勝者 | 裁判員 |
|---|---|---|---|
| 徐匯與優游 | 一對〇 | 徐匯 | 何春暉 |

昨日優游棄權、徐匯精神殊佳、準時到場、又嶺南與培德雙方皆未到場、照章均作棄權論、

## 昨日十中小球賽結果

### 民立敗於上中

### 浦東復中和局

十中學小象皮球賽、於昨日下午二時、在公共體育場舉行復賽、接觸者共四校、㈠民立與上中、結果一對零、上中勝、㈢浦東與復中、結果一對一和局、

## 今晚籃球賽秩序

今晚籃球房中、按照秩序表之排定、原有三組錦標賽、嗣甲組中之臘克斯因故退出、故八時至九時之滬江與臘克無比賽、其餘乙組四隊仍按時舉行、其秩序如下、

| | | |
|---|---|---|
| 猶太與全黑 | 六時起 | 裁判員 錢一勤 |
| 幼級與晨隊 | 七時起 | 裁判員 邵騤 |


# 愛山克水

**ESSEX Super-Six**

特種六汽缸車

敬告

一九二八年最新式樣

四輪塞車 靈巧異常

(一)機器完善 (二)式樣美麗
(三)裝飾新穎 (四)顏色鮮明

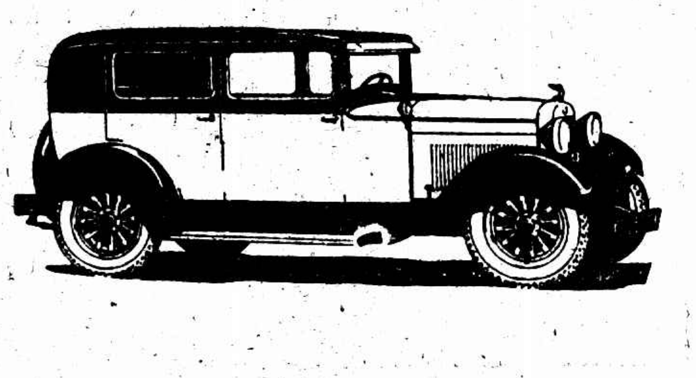

四門轎車

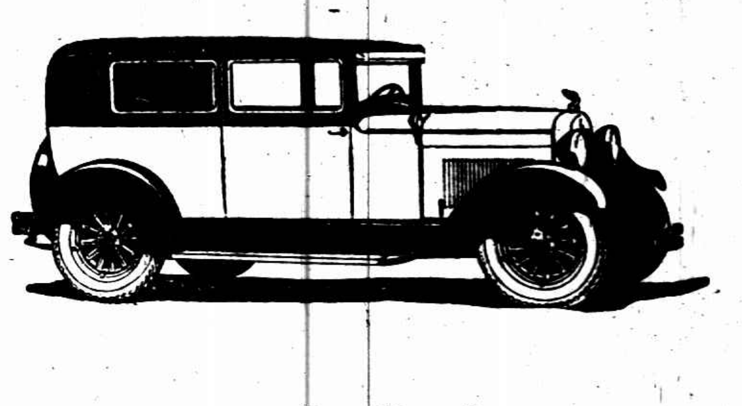

雙門轎車

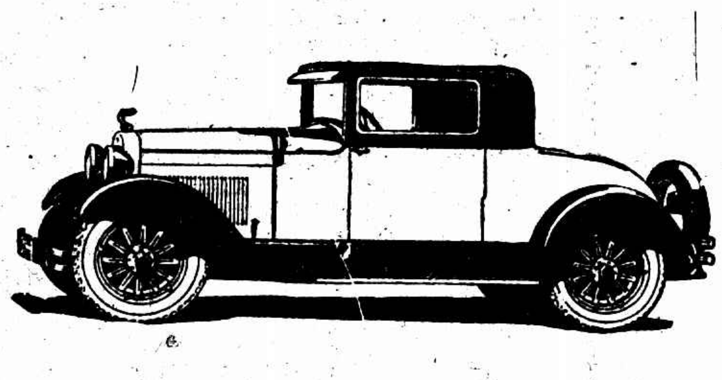

轎式跑車

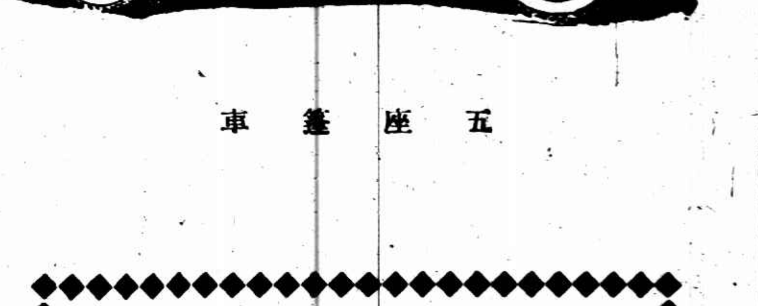

五座蓬車

適愉快非言可喻

行駛神速如同飛騰

現已陳列於樣子間
惠臨參觀無任歡迎

如蒙華賓垂詢請與營業部主任蔡文元君接洽!

如蒙華賓垂詢請與營業部主任蔡文元君接洽!

地址上海大西路三十六號 怡昌汽車行 電話路陞七一八一號

# 商場行市

## 錢市

▲洋釐 昨市洋釐平、早市七錢二分一釐半、比上日國小三七五、午市七錢二分一釐六二五、較前日復大二五、央會內交易平淡、客帮未有大宗買口、北帮及廣帮稍有購買、銀行因星期休業、故無買賣、栗中做開票劃等款一百萬元左右、小同行做開釐角早市六錢一分三釐七五、午市六錢一分半、和上日同、錢業早市五錢八分四釐七五、午市五錢八分四釐半、比上日小去半釐、大連洋未有去脈、惟以本街成就十餘萬角、銅元…一千、計三百九十三千、…早二千八百三十五文、午二千八百三十六文、…

▲銀拆 昨爲星期日、各銀行封關、…

## 國外匯兌

大條傳長餘無變更

昨逢星期日、海關暨中外各銀行西商等循例休假、所有國內外匯市並外股等均無市可記、惟大條銀由英倫來電、近遠期均長零六二五、計近期念六辨士一八七五、遠期念六辨士一二五、歐市仍平、交易偏中國方面買進、美銀價勿更、仍爲五角七分、銀行私電、英銀價大一二五、日英加〇六二五、惟成交稀少、英對美匯四元八角七分八一二五、加〇六二五、滬對英日英一先令十一辨士一二五、日美四元六角八七五、倫敦先令二個七辨士一八七五、均未變更云、

## 星期日之金市

滬報同報

昨(四日)金業交易所營業時間、向例祗有上午十一點至十二點止一小時、市場內交易平常、標金市況先穩後軟、大條雖已回長、而英銀及匯兌勿動、故人心得以穩定、脚後賣戶活潑、廣帮做賣、眾中各號亦有售出、以致價難立定、旋向落一兩、市面頓轉萎靡、四月份開盤爲三百六十五兩八錢、和上日收市相同、繼則趨高、漲爲三百六十六兩四錢、脚後因賣過於買、遂漸轉下風、計落一兩零、後平平、無甚上落、迨午刻收市價計三百六十五兩四錢、比較前天減去四錢、查一小時間最大價三百六十六兩四錢、最小價三百六十五兩三錢、計有一兩一錢上落、物品開盤三百六十五兩五錢、收盤價三百六十五兩四錢、登帳補水向章不計、銀樓飾金、每兩仍兌洋五十七元半云、

## 星期日之棉市

昨(四日)紐約棉市以西部預測良好、及利物浦市況不佳、致買戶減少而跌、計各月期價小去十六至十一個磅音、現貨小念個磅音、利物浦棉市五月期小•一〇辨士、七月期小•一一辨士、現貨小•〇九辨士、孟買棉市初隨紐約而跌、後以本地空頭買進而漲、計平茄爾小三羅比、奧姆辣小二羅比、勃洛去小四羅比云、

## 一週間棉之概況

上週棉市趨勢、非常堅定、外棉雖形平疲、初未與市氣以些微影響、良以市上現紗銷路發旺、致廠方急於補進原棉、兼之各路地頭價值堅昂、因此市面格外看好、茲將全週現期貨市況分誌於後、

▲期棉 紗布交易所漢口花標準全週中共成交十四萬六千二百担、各月期價比較列下、

## 紗市一週來之回顧

本埠棉紗市況、一週來仍不改漲昂狀態、以致新價屢現、蓋市面升騰之原動力在於原棉需要增加、然其主因之所在、則去年因工潮迭興、時作時輟、加以經濟不裕、存積愈感單薄、現春銷發動、適值長江一帶軍事敉平、地頭營業、漸次恢復、需要大起、更以原棉之恐慌、市面於是蓬蓬勃勃、時未兩月、行情竟漲起十兩外、茲就各種消息推測、還有進步之可能、誠紗業中之佳象也、茲再將一週間期現貨之經過情形、分述如次、

▲期紗 上週紗布交易所十六支人鐘標準共成交六萬二千三百五十包、較前週減少三萬二千一百五十包、價漲一兩一錢至一兩半、附錄收盤行情比較如下、

| | 前週收盤 | 上週收盤 | 比較 |
|---|---|---|---|
| 三月期 | [illegible] | [illegible] | 大一•一〇 |
| 四月期 | [illegible] | [illegible] | 大一•四〇 |
| 五月期 | [illegible] | [illegible] | 大一•三〇 |
| 六月期 | [illegible] | [illegible] | 大一•三〇 |
| 七月期 | [illegible] | [illegible] | 大一•二〇 |
| 八月期 | [illegible] | [illegible] | 大一•一〇 |

▲現紗 上週現紗市況未濟挫折、依然異常堅穩、惟交易則比較退化、上週由廣東四川江西內地等幫共購進各牌紗八千餘包、較前週減一千包之譜、實價漲二兩左右、茲列高低行情於後、

▲現棉 上週現棉共做開一萬六千四百包、到貨計通州花二千四百包、餘姚花九百五十包、南市出數十二萬斤、北市六萬斤、收價自五十二元至四十七元不等、茲將開出各花價列下、

| | 最大價 | 最小價 | 成交數 |
|---|---|---|---|
| 花衣 | [illegible] | [illegible] | [illegible] |
| 餘姚花 | [illegible] | [illegible] | [illegible] |
| 火機花 | [illegible] | [illegible] | [illegible] |
| 天津花 | [illegible] | [illegible] | [illegible] |
| 陝西花 | [illegible] | [illegible] | [illegible] |
| 漢南花 | [illegible] | [illegible] | [illegible] |
| 通州花 | [illegible] | [illegible] | [illegible] |
| 太倉花 | [illegible] | [illegible] | [illegible] |

## 市價一覽

◉匯兌銀行封關無市 三月四日(禮拜日)

◉各國票價

錢莊做開外幣元點鐘以前之盤

◉金市

◉銀洋錢市

◉蘇州金銀市

◉蘇州錢市

◉無錫金市

◉無錫錢市

◉滬南米市 昨日滬南各米市價如下

◉滬北米市

◉無錫米市

◉油豆餅 昨日滬南午前采友堂油豆餅豪市

◉雜糧 北市雜糧公會豪所做開之價

◉無錫雜糧市

◉現貨麵粉

◉糖市

◉煤油

◉本廠粗布

◉本廠粗斜

◉證券物品交易所 上海

◉大連油豆餅電一週比較表價

◉紗布交易所一星期登漲價格表

◉上週上海證券物品交易所公定市價表

◉匯率金銀錢洋銅元銀拆高低表

凡患傷風咳嗽。哮喘氣急。痰壅劇咳。咳血肺癆等症。服此「保肺漿」聖藥。藥到病除 大瓶洋一元 小瓶七角半
並製「保肺飴」藥片。功同保肺漿 每盒洋一元。
太和大藥房總發行 上海四馬路中 國內外各埠分店各藥房均有售

## 旅行一覽

◉滬寧路行車時刻表

▲上行車 上海北站開

◉滬杭甬鐵路行車時刻表

▲下行車 滬杭段 上海北站開

## 船期

▲進口輪船報告 三月四日(十三日)禮拜日進口

▲出口輪船報告

寧波班 長江班 外洋輪船報告 北洋班 南華班 溫州班 福州班 通州揚州班 穿山定海班 崇海班 定海石浦海門班 杭州開 長安開 硤石開 嘉興開 松江開 嘉善開 閘口開 閘口到 上海南站到 上海北站到

舊金山班 西雅圖班 英國倫敦班 法國馬賽班 德國亨寶班 呂宋爪哇班 世界班 花旗溫哥武 意國郵船班 長崎神戶班 青島大連班

特色 主治 價目
烏雞白鳳丸 調經種子 國藥名醫
小兒回春丹
總發行所 上海河南路老閘捕房對門 廣東種德園老藥房 2256

胎養
胎兒在母腹中。經過十個月時期而誕生者。謂之胎養。胎養之良否。全視產母之強弱以爲斷。故產母體力壯健。精神愉快。產子必肥碩聰明。剛毅多壽。若產母身弱多病。氣血兩虧。胎氣已感不安。胎養更覺不良。馴至發生小產難產諸症。倘幸而足月。亦必懦弱多病。故胎養二字。無論富與貴。貧與賤。皆當刻意講求者也。
人造自來血 爲補血生精妙品。孕後服之。直接培補身心。間接以養胎兒。功力偉大。奇效驚人。誠「胎養」中唯一之至寶也。
▲定價大瓶二元 小瓶一元二角
上海五洲大藥房發行 總店四馬路 分店各大馬路 各埠分店及各大藥房均有出售 2260

工部局電氣處啓
樣子間南京路念六號
電話中央六六三零一
通告
本處久候之電竈今已抵滬昔抱向隅之用戶請從速降顧本處接洽乃荷
2215